



A criação do campus e de todos bairros ao redor

# UFSC



Uma série de fotos das principais obras

## 40 ANOS

Ano 2, Número 3 - Florianópolis, março de 2001

# Surge a cidade universitária

Nos primeiros 25 anos, a UFSC começou a formar sua estrutura física. Nesse período foram ou começaram a ser construídos os principais prédios

**A** pesar da Universidade Federal de Santa Catarina ter sido criada em 1960, implantada em 1962, o campus da Trindade só começou a ser construído em 1965. Isso porque uma das maiores polêmicas da implantação da Universidade foi em relação a localização da campus.

Quando a UFSC foi criada, era formada por seis faculdades distintas espalhadas pelo centro da cidade: a Faculdade de Direito, localizada na rua Felipe Schmidt, esquina com a Praça XV; Faculdade de Farmácia, na rua Esteves Júnior; Faculdade de Odontologia, na rua São Francisco; Faculdade de Medicina, na Ferreira Lima; Faculdade de Engenharia, na rua Bocaiúva e a Faculdade de Filosofia, no terreno da Fazenda Assis Brasil, na Trindade. Um grupo defendia que a UFSC ficasse no centro da cidade, já havia até um levantamento de áreas que poderiam ser desapropriadas para a construção de novos prédios, e a outra parte queria utilizar um terreno já existente, no bairro da Trindade, onde funcionava a Fazenda Experimental Assis Brasil. O próprio reitor João David Ferreira Lima era contrário à escolha da Trindade pois considerava o terreno inadequado, que obrigaria obras de canalização e drenagem, em consequência das enchentes, e de difícil acesso, sem estradas pavimentadas, serviços de água e luz precários.

**Regulamentação** - Enfim a questão foi para votação no Conselho Universitário e decidiu-se pela localização na Trindade. Mas, como o terreno pertencia ao Governo do Estado, teve que haver uma tramitação para a transferência do Estado para o Governo Federal e isso levou algum tempo. Além disso, ao redor da área havia muitos terrenos pequenos que tiveram que ser desapropriados. "Para isso, precisava-se de recursos, e teve que se fazer todo um trabalho no orçamento federal que acabou levando de três a quatro anos. Depois disso, a área do campus ficou com a sua dimensão atual de 100 hectares, ou 1 milhão de metros quadrados", conta o professor David Ferreira Lima, que trabalhou na Divisão de Obras.

Com o terreno regulamentado, o passo seguinte foi a elaboração de um Plano Diretor. Em 1964, entrou-se em contato com a Universidade Federal do Rio Grande do Sul para que sua Área de Planejamento Físico fizesse um Plano Diretor para a UFSC. Já havia um primeiro plano feito na época em que o professor Henrique da Silva Fontes planejava instalar a Universidade Estadual. Esse plano foi levado ao Rio Grande do Sul e

adaptado a nova Universidade. No ano seguinte, começou-se a pensar na transferência para o novo terreno. O caso de maior urgência era o da Faculdade de Engenharia que era uma escola nova e ainda funcionava na "Casa do Tarzan", um prédio rústico de madeira. "Então quando a Universidade assumiu o terreno, além do Plano

Diretor foi feita a planta do Centro Tecnológico. E o projeto escolhido pelo diretor do Centro da época, professor Bruno Ernesto Cossi, era o chamado Pavilhão da Mecânica", diz o professor David Ferreira Lima.

**Novos prédios** - Em 1966 foi criada a Divisão de Obras da Universidade que passou a planejar toda a área do campus. Logo que o Pavilhão da Mecânica foi concluído, começou-se a construir o prédio onde funcionaria a Administração do CTC. Mas como havia a necessidade urgente da instalação da reitoria e de toda a administração no novo campus, o prédio foi terminado e ali foi instalada a reitoria. Também nessa época, o Ministério da Educação começou a incentivar a criação dos Colégios de Aplicação. "Isso porque no Brasil começou a ganhar força a tendência de fazer o treinamento dos estudantes, com disciplinas especiais, no próprio campus universitário. Então havia uma grande necessidade de implantar isso aqui na UFSC", explica David Ferreira Lima. Então foram construídos quatro blocos para abrigar o Colégio de Aplicação, a construção começou em 1966 e, em 1967, o Colégio foi instalado. Mas, em 1969 veio a Reforma Universitária e dentro da nova estrutura, o aluno entrava no ano básico para só depois fazer a escolha de sua carreira. Isso exigia que a Universidade tivesse grandes laboratórios e para implantar a compactação da Universidade o espaço construído para o Colégio de Aplicação foi transformado em laboratórios do Centro de Estudos Básicos.

**Hospital** - Também foram iniciadas as obras para a construção do Hospital das Clínicas (hoje Hospital Universitário) e para supervisionar a obra foi contratado o doutor Odair Pacheco Pedroso, responsável pelo projeto do Hospital das Clínicas de São Paulo. Foi escolhida uma área de 100 mil metros quadrados, sendo que o Hospital ocuparia cerca de 36 mil metros. O HU começou a ser construído em partes, a primeira foi iniciada na gestão de Ferreira Lima, mas a obra só ficou pronta na gestão do professor Caspar Stemmer. Foram também iniciadas as obras do Centro Bio-Médico (hoje Centro de Ciências da Saúde), do Centro

Sócio-Econômico, do Centro de Educação e o setor Cultural e Social, que agrupava os blocos do Museu de Antropologia e o Planetário

O paisagista Burle Marx foi convidado para elaborar o projeto paisagístico, que foi iniciado com a construção da Praça Cívica (hoje Praça da Cidadania), o calçamento *a petit pavé* e o ajardinamento. Também foi instalada a iluminação do campus, inclusive a de luz de iodo amarela. "A primeira na capital com cabo subterrâneo e sem fio", conta João David Ferreira Lima no livro *Sonho e Realidade*.



Prédio do Centro de Estudos Básicos, em 1970



Reitoria (1971): acessos eram por ruas sem calçamento

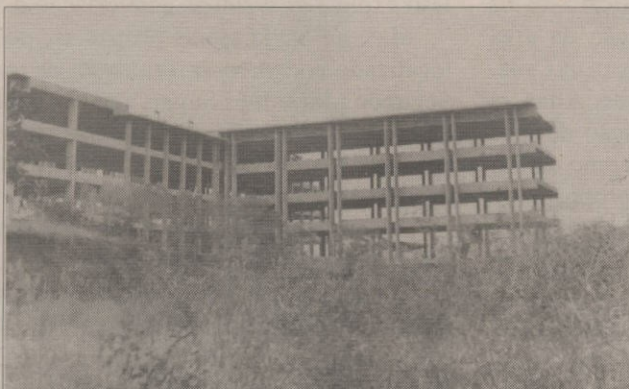

Primeira parte do Hospital das Clínicas (atual HU), 1972

Fotos: Arquivo Agecom



A criação do campus e de todos bairros ao redor

# UFSC



Uma série de fotos das principais obras

## 40 ANOS

Ano 2, Número 3 - Florianópolis, março de 2001

# Surge a cidade universitária

Nos primeiros 25 anos, a UFSC começou a formar sua estrutura física. Nesse período foram ou começaram a ser construídos os principais prédios

**A** pesar da Universidade Federal de Santa Catarina ter sido criada em 1960, implantada em 1962, o campus da Trindade só começou a ser construído em 1965. Isso porque uma das maiores polêmicas da implantação da Universidade foi em relação a localização da campus.

Quando a UFSC foi criada, era formada por seis faculdades distintas espalhadas pelo centro da cidade: a Faculdade de Direito, localizada na rua Felipe Schmidt, esquina com a Praça XV; Faculdade de Farmácia, na rua Esteves Júnior; Faculdade de Odontologia, na rua São Francisco; Faculdade de Medicina, na Ferreira Lima; Faculdade de Engenharia, na rua Bocaiúva e a Faculdade de Filosofia, no terreno da Fazenda Assis Brasil, na Trindade. Um grupo defendia que a UFSC ficasse no centro da cidade, já havia até um levantamento de áreas que poderiam ser desapropriadas para a construção de novos prédios, e a outra parte queria utilizar um terreno já existente, no bairro da Trindade, onde funcionava a Fazenda Experimental Assis Brasil. O próprio reitor João David Ferreira Lima era contrário à escolha da Trindade pois considerava o terreno inadequado, que obrigaria obras de canalização e drenagem, em consequência das enchentes, e de difícil acesso, sem estradas pavimentadas, serviços de água e luz precários.

**Regulamentação** - Enfim a questão foi para votação no Conselho Universitário e decidiu-se pela localização na Trindade. Mas, como o terreno pertencia ao Governo do Estado, teve que haver uma tramitação para a transferência do Estado para o Governo Federal e isso levou algum tempo. Além disso, ao redor da área havia muitos terrenos pequenos que tiveram que ser desapropriados. "Para isso, precisava-se de recursos, e teve que se fazer todo um trabalho no orçamento federal que acabou levando de três a quatro anos. Depois disso, a área do campus ficou com a sua dimensão atual de 100 hectares, ou 1 milhão de metros quadrados", conta o professor David Ferreira Lima, que trabalhou na Divisão de Obras.

Com o terreno regulamentado, o passo seguinte foi a elaboração de um Plano Diretor. Em 1964, entrou-se em contato com a Universidade Federal do Rio Grande do Sul para que sua Área de Planejamento Físico fizesse um Plano Diretor para a UFSC. Já havia um primeiro plano feito na época em que o professor Henrique da Silva Fontes planejava instalar a Universidade Estadual. Esse plano foi levado ao Rio Grande do Sul e

adaptado a nova Universidade. No ano seguinte, começou-se a pensar na transferência para o novo terreno. O caso de maior urgência era o da Faculdade de Engenharia que era uma escola nova e ainda funcionava na "Casa do Tarzan", um prédio rústico de madeira. "Então quando a Universidade assumiu o terreno, além do Plano

Diretor foi feita a planta do Centro Tecnológico. E o projeto escolhido pelo diretor do Centro da época, professor Bruno Ernesto Cossi, era o chamado Pavilhão da Mecânica", diz o professor David Ferreira Lima.

**Novos prédios** - Em 1966 foi criada a Divisão de Obras da Universidade que passou a planejar toda a área do campus. Logo que o Pavilhão da Mecânica foi concluído, começou-se a construir o prédio onde funcionaria a Administração do CTC. Mas como havia a necessidade urgente da instalação da reitoria e de toda a administração no novo campus, o prédio foi terminado e ali foi instalada a reitoria. Também nessa época, o Ministério da Educação começou a incentivar a criação dos Colégios de Aplicação. "Isso porque no Brasil começou a ganhar força a tendência de fazer o treinamento dos estudantes, com disciplinas especiais, no próprio campus universitário. Então havia uma grande necessidade de implantar isso aqui na UFSC", explica David Ferreira Lima. Então foram construídos quatro blocos para abrigar o Colégio de Aplicação, a construção começou em 1966 e, em 1967, o Colégio foi instalado. Mas, em 1969 veio a Reforma Universitária e dentro da nova estrutura, o aluno entrava no ano básico para só depois fazer a escolha de sua carreira. Isso exigia que a Universidade tivesse grandes laboratórios e para implantar a compactação da Universidade o espaço construído para o Colégio de Aplicação foi transformado em laboratórios do Centro de Estudos Básicos.

**Hospital** - Também foram iniciadas as obras para a construção do Hospital das Clínicas (hoje Hospital Universitário) e para supervisionar a obra foi contratado o doutor Odair Pacheco Pedroso, responsável pelo projeto do Hospital das Clínicas de São Paulo. Foi escolhida uma área de 100 mil metros quadrados, sendo que o Hospital ocuparia cerca de 36 mil metros. O HU começou a ser construído em partes, a primeira foi iniciada na gestão de Ferreira Lima, mas a obra só ficou pronta na gestão do professor Caspar Stemmer. Foram também iniciadas as obras do Centro Bio-Médico (hoje Centro de Ciências da Saúde), do Centro

Sócio-Econômico, do Centro de Educação e o setor Cultural e Social, que agrupava os blocos do Museu de Antropologia e o Planetário

O paisagista Burle Marx foi convidado para elaborar o projeto paisagístico, que foi iniciado com a construção da Praça Cívica (hoje Praça da Cidadania), o calçamento *a petit pavé* e o ajardinamento. Também foi instalada a iluminação do campus, inclusive a de luz de iodo amarela. "A primeira na capital com cabo subterrâneo e sem fio", conta João David Ferreira Lima no livro *Sonho e Realidade*.



Prédio do Centro de Estudos Básicos, em 1970



Reitoria (1971): acessos eram por ruas sem calçamento

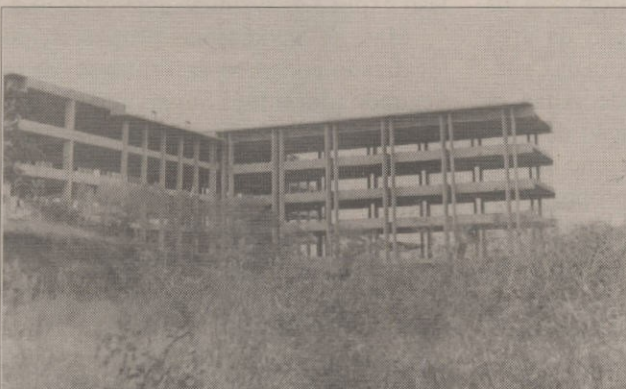

Primeira parte do Hospital das Clínicas (atual HU), 1972

Fotos: Arquivo Agecom



# PROJETO GENOMA

UFSC integra a Rede Nacional de Seqüenciamento,  
em implantação pelo MCT

6

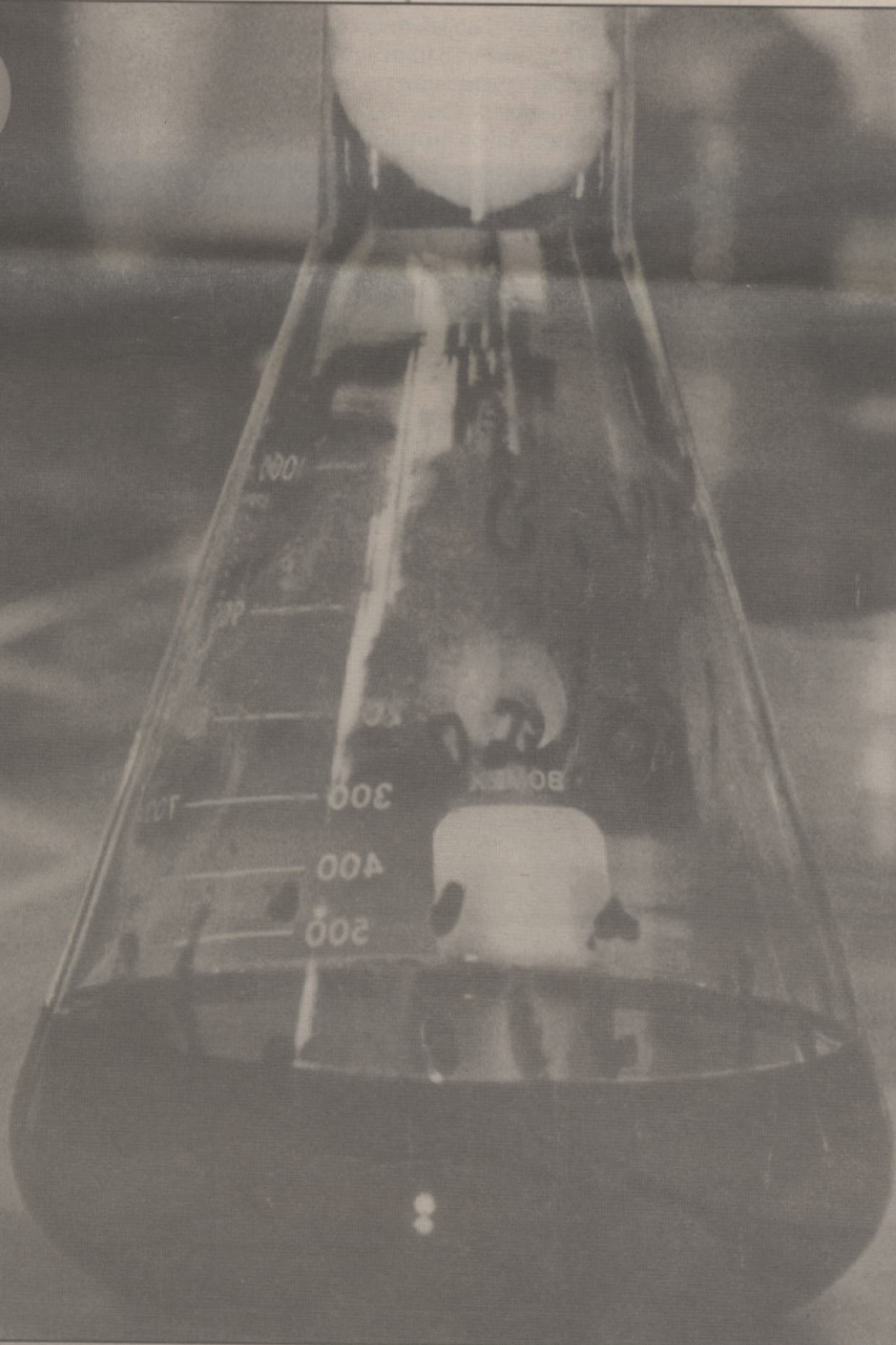

Ponto de Vista **3**  
Universidade e  
desenvolvimento

Espaço Cultural **4**  
Lembrança de um  
artista das cores

Sala de Aula **8**  
Integração  
de fato

Entrevista **10**  
Silvio Coelho dos Santos  
"Além de mendigar recursos,  
líderes de pesquisa vivem numa  
burocracia sem fim"

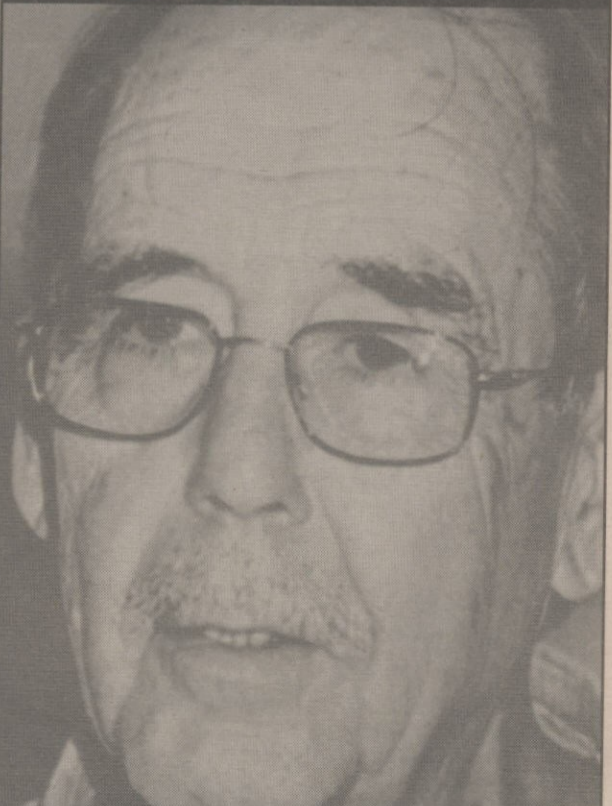



# UFSC PERDE DAVID

## Fundador e primeiro reitor da universidade morre aos 90 anos



Vida no campus 5

Curso promove a defesa de mamíferos marinhos



Espaço Cultural 7

Novos livros destacam produção docente

Sala de Aula 10

Aprendizagem no século 21

Entrevista 14

ENRIQUE LEFF  
Crise ambiental

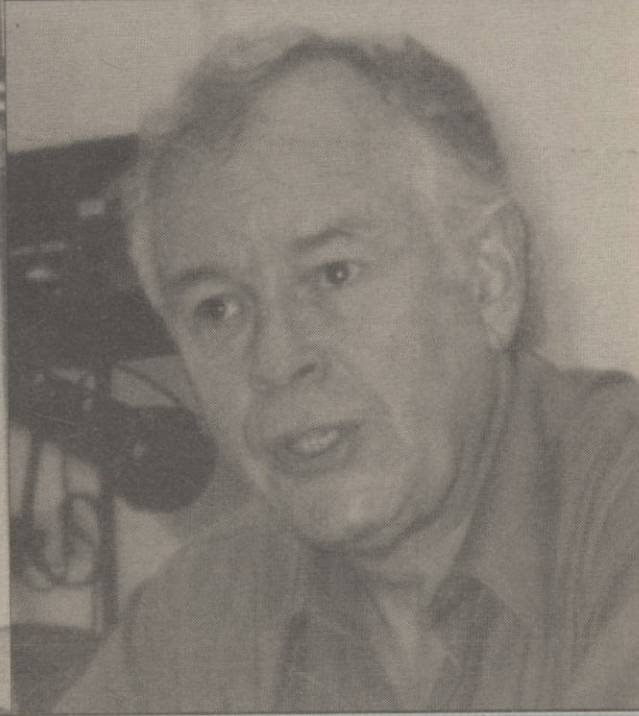

UFSC se integra a projeto de observatório virtual 12

Em debate o mundo do trabalho 16

Projeto reduz em 30% o consumo de energia 11

Este informativo tem como proposta circular entre a equipe que atua na BU/UFSC com as informações sobre as ações empreendidas e os resultados alcançados. Pretende ser um espaço aberto à participação de todos.

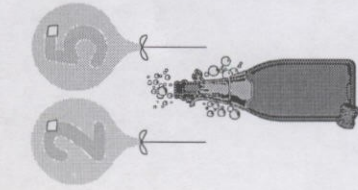

## 25 ANOS DA BIBLIOTECA CENTRAL

No último mês de maio, a Biblioteca Central completou 25 anos. Em 1976 foi inaugurado o prédio da Biblioteca Central e a partir de 1977 teve início o processo de centralização e organização, quando passou a denominar-se Biblioteca Universitária- BU. Em 1978, consolidou a relação com a Comunidade Universitária em termos de prestação de serviços e integrou-se aos Sistemas de Informação do Centro Latino Americano e do Caribe de Informação em Ciências da Saúde -BIREME e Instituto Brasileiro de Informação em Ciência e Tecnologia - IBICT. Em 1981, a BU, pressionada pela Comunidade Universitária, coloca em revisão a política de centralização dos acervos das bibliotecas da UFSC. Desta reavaliação, resultou uma nova política, mais aberta e voltada aos interesses da Comunidade Universitária. A BU passou a coordenar o Sistema de Bibliotecas da UFSC e este permitiu a criação de Bibliotecas Setoriais, seguindo a Portaria 014/82/GR.

Em 1989 integra-se à Rede Bibliodata, passando a catalogar cooperativamente o seu acervo. No início da década de 90 o processo de informatização inicia com o software NEXUM, desenvolvido localmente, automatizando o serviço de empréstimo e a consulta via telnet. Em 1995, o prédio da Biblioteca Central foi ampliado em 3.594m<sup>2</sup>, totalizando 9.134m<sup>2</sup>. No decorrer da década de 90, integra-se à várias redes cooperativas e consórcios, oferecendo facilidade de busca de informação para seus usuários. Em 1998, passou a adotar o software Pergamum, um sistema integrado de gerenciamento de bibliotecas, passando a disponibilizar, via web, consulta, reserva e renovação de empréstimos. No mesmo lançou sua Biblioteca Virtual. Esta é a história que todos ajudamos a construir e continuamos a fazê-lo todos os dias. Parabéns a todos nós!!!

## IMPORTANTE

**Sábado na BU** - O movimento de usuários aos sábados continua em alta. A escala de atendimento tem sido fator altamente positivo, que reflete diretamente na qualidade dos nossos serviços. Com o apoio de todos, nossa missão é atingida a contento.

**Energia** - Atendendo a necessidade de diminuir o consumo de energia elétrica, solicitamos observar as medidas de economia vigentes na UFSC.

## CURSOS

**Curso** - leda (BC) participou do curso "Os Desafios do Texto: do leitor ao navegador", com Roger Chartier, especialista em história do livro e da leitura, autor de vários livros como "Práticas de leitura", "O poder das bibliotecas: a memória dos livros no ocidente", etc., de 22 a 25 de abril. Participaram como debatedores: Paulo Roberto Pires(UERJ), Mary Del Priore(USP/PUC-RJ), Martha Ribas de Faria(Editora Casa da Palavra) e Afonso Romano de Sant'Anna. A lista com a bibliografia recomendada encontra-se a disposição de quem tiver interesse na direção da Biblioteca.

**PROGRAMA DE CAPACITAÇÃO DE USUÁRIOS** - a meta agora é instituir um programa permanente de capacitação aos usuários, envolvendo a equipe de bibliotecários da BC-DAU e Bibliotecas Setoriais. A partir de uma metodologia e um cronograma a ser estabelecido, esta equipe será treinada e capacitará nossos usuários no acesso a todos os nossos serviços.

Este informativo tem como proposta circular entre a equipe que atua na BU/UFSC com as informações sobre as ações empreendidas e os resultados alcançados. Pretende ser um espaço aberto à participação de todos.

A Biblioteca Central da UFSC, nos meses de janeiro e fevereiro, pôde comprovar, mediante estatística de uso, que a manutenção de seus serviços neste período não letivo, é de extrema importância, como demonstram os dados apresentados a seguir:

## Nº DE EMPRÉSTIMOS FEITOS PELO SISTEMA DA BIBLIOTECA UNIVERSITÁRIA NO PERÍODO DE 02/01 à 28/02/2001

BIBLIOTECA	EMPRÉSTIMOS
BIBLIOTECA CENTRAL	11.255
BS/CCA	606
BS/CCSM	281
BS/CCSO	48
BS/CFM	395
BS/CED	4.035
TOTAL	16.620

Percentual de atendimentos na BC no período de 02/01 a 28/02/2001

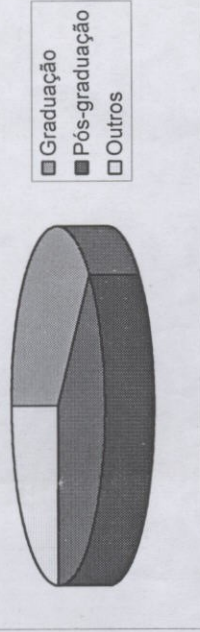

## ATENDIMENTOS NO COMUT/BC NO PERÍODO DE 02/01 A 28/02/2001

ATENDIMENTOS COM SOLITAÇÕES À OUTRAS BIBLIOTECAS	217
ATENDIMENTOS COM ENVIO DE MATERIAL PARA OUTRAS BIBLIOTECAS	71
TOTAL	288

Várias avaliações puderam ser feitas a partir destes dados e da observação realizada durante estes meses, que permitem assegurar que a Biblioteca Universitária não pode deixar de atender a comunidade de usuários que a procura nos meses do verão.

## EVENTOS

Caindo na rede... **ReBAP** Foi realizado em São Paulo, dia 15 de março, o I Encontro da Rede Nacional de Bibliotecas da Área de Psicologia, que visa contribuir para o desenvolvimento da Psicologia no Brasil e América Latina, através do compartilhamento de recursos e a cooperação de esforços na promoção do acesso eficiente e equitativo à informação e ao documento. Duas publicações periódicas da UFSC, Livros e Teses/Dissertações da área passarão a ser indexadas pela BU/UFSC.

**Nossa história** – Através da Portaria BU001/2001, foi criada a Comissão que está fazendo um levantamento da história da Biblioteca Universitária da UFSC. Trabalho importante que contribuirá para que a UFSC, através de Proposta da Associação dos EX-Alunos, possa deixar registrada e demonstrada toda a sua vivência durante seus 40 anos de existência.

## SERVIÇOS

**PERIÓDICOS IMPRESSOS** – Concluída a realização, através da FAPEU, da licitação de 297 títulos de periódicos estrangeiros, contemplando todos os programas de pós-graduação, conforme seleção realizada pela PRPG junto aos coordenadores dos cursos.

**PORTAL CAPES** - O Portal de Periódicos da CAPES foi ampliado, oferecendo novos títulos com acesso ao texto completo. Para oferecer o acesso a este e demais serviços de Bases da BU/UFSC, foi montada uma estação de consulta, com oito microcomputadores, no Serviço de Periódicos da Biblioteca Central. As Bibliotecas Setoriais, em cujos Centros são oferecidos Cursos de Pós-graduação, também receberam, cada uma, um equipamento para realizar a consulta a estes serviços.

encerramento da X Assembleia da Rede de Bibliotecas Universitárias Espanholas. A gravação em vídeo está à disposição na direção da Biblioteca. Assistam!

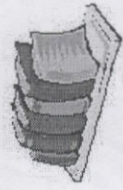

**BIENAL DO LIVRO** – Sigríd e Ieda (BC) tiveram oportunidade de visitar a Bienal Internacional do Livro (RJ).

**O melhor:** o bad boy Pedro Juan Gutiérrez, o Café Literário, as Editoras Universitárias Juntas, o charme da Livraria Travessa, Roger Chartier, os descontos de até 40% da FTD, o romance de Rubens Figueiredo, os preços da editora portuguesa Cotovia e as crianças lendo.

**O pior:** a Barbie Shere Hite, os engarrafamentos, as filas para o Café Literário, os vendedores empurrando revistas, os estandes que não têm nada a ver, Domenico De Masi, os preços altos dos livros, certos resultados do Jabuti, o pouco peso da delegação espanhola e as crianças gritando. (Jornal do Brasil-nº756 – 26/05/2001)

## SERVIÇOS



**Filas acabaram-** Desde o início do mês de abril, a BU/UFSC, passou a disponibilizar o serviço de reserva e renovação de empréstimos, via internet, através da interface "acesso usuário", do Sistema Pergamum. Assim as filas diminuíram e o acesso à nossa página aumentou consideravelmente, passando de uma média de 2500 para 9500 acessos semanais. Agora, também, ao cadastrarmos o seu "e-mail", os usuários passam a receber mensagens automáticas do sistema, avisando sobre a disponibilidade de um livro reservado e sobre o vencimento do prazo de empréstimo.

**BU Virtual** -A página da BU/UFSC na internet passa por ampla remodelação, tornando-se mais leve, possibilitando navegação mais rápida e objetiva. A Comissão para Estudos e Acompanhamento das Informações disponibilizadas no Site do Sistema de Bibliotecas da UFSC, agora liderada pela bibliotecária Helena, recém retornando de seu doutorado, está se empenhando para disponibilizar em breve a nova página da BU. Aguardem...

**BIBLIODATA** – A Comissão Diretora da Rede, presidida pela BU/UFSC tem se empenhado, nesta nova gestão, para implantar todas as orientações do planejamento estratégico realizado em 2000. Os resultados começam a surgir: nova política de preços, prestigiando as Bibliotecas que mais inserem registros no catálogo, incluindo ainda uma assinatura do CD-ROM gratuita.

**Pergamum X Bibliodata** – Como meta apontada também no planejamento estratégico, a Rede Bibliodata acaba de concluir "software" que permite que todas as bibliotecas, independente do "software" gerenciador adotado, possam migrar seus dados para

o catálogo coletivo. A BU/UFSC fez os testes e a equipe do Pergamum está concluindo alguns acertos para enfim migrarmos todos nossos registros de 1998 a 2001. Com isso, o Catálogo Coletivo da Rede Bibliodata, que hoje possui cerca de 1.400.000 registros será muito ampliado, uma vez que a UFMG, UNICAMP, UNESP e outras instituições farão também a migração de seus dados.

**Portal CAPES** – Novos títulos estão sendo incorporados gradativamente ao Portal de Periódicos da CAPES. Enfim, estamos tendo condições de recuperar, em grande parte, as perdas sofridas com os cortes em 1998, e ainda, possibilitando novos acessos. Em breve, Rosaura e Susana(BC) estarão participando de treinamento promovido pela CAPES, em Curitiba.

**CTInfra** – A UFSC, através da PRPG, está mobilizada no sentido de montar o projeto que viabiliza recursos para a infra-estrutura de pesquisa, na ordem de R\$15.000.000,00 para as IFES com mais de 800 doutores em seu quadro de docentes. Estamos nessa! Com isso, a BU será contemplada com a ampliação e melhoria da estrutura de rede e informática e mais títulos de periódicos estrangeiros.

**AQUISIÇÃO** – A Comissão de Seleção e Aquisição de Material Bibliográfico para o Sistema de Bibliotecas da UFSC, já está atuando e pela primeira vez utilizando o módulo de Aquisição do PERGAMUM para incluir os títulos a serem comprados, com recursos provenientes do projeto, que está sendo elaborado pela PREG em parceria com a BU/UFSC. Dia 13 acontecerá nova reunião para definição final sobre as aquisições.

## COISAS NOSSAS

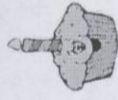

**PARABÉNS!!!** Parabéns!!! A todos os nossos aniversariantes do último trimestre. Votos de muitas felicidades.

**Grémio BU** – Nossos agradecimento e reconhecimento pela dedicação da equipe da diretoria do Grémio nos dois últimos anos e votos de sucesso à nova diretoria. Quem faz o grémio somos todos nós, participem!

**Sistema de Alarme** – Agora ampliado, o sistema de alarme do prédio da Biblioteca Central passa a ser controlado diretamente da Central de Segurança do Campus, sendo ligado e desligado automaticamente em horários pré-estabelecidos, conforme o funcionamento da Biblioteca. Próximo passo é a ampliação do sistema interno de TV.

**Ginástica laboral** – Programa instituído com a finalidade de promover a qualidade de vida no trabalho e a prevenção de algumas doenças, está sendo desenvolvido junto aos funcionários da Biblioteca Central. Informe-se e participe!

**AMBIENTE** – Procurando gradativamente melhorar as condições do ambiente para nossos usuários e servidores, foram adquiridos 8 armários guarda-volumes, estações de trabalho para o Serviço de Periódicos e placas para ampliação de memória de diversos equipamentos.

**BALCÃO** – Em parceria com o Departamento de Gestão de Saúde, Higiene e Segurança do Trabalho/PRAC o Balcão do Serviço de Empréstimo realizará teste com o protótipo de um novo balcão de atendimento, que atende aos padrões ergonômicos, visando a melhoria de condições de trabalho naquele Setor. Esta é mais uma etapa para atender uma das metas do Planejamento da BU/UFSC, que é melhorar a qualidade de vida no trabalho.

## COISAS NOSSAS



**PARABÉNS!!!** Cantamos Parabéns, sopraram velinhas e desejamos muitas felicidades aos aniversariantes de janeiro, fevereiro e março: da Biblioteca Central- Antônio, Maria Nair, Anita, Inês, Jurema, Márcia, Milton, Valmiro, Graça, Rita, Toninha, Nádia, Marli, David Silveira, Maria Bernadete, Maria Júlia, da (BS-CCS-MED) Cecília, Maria Gorete e da (BS-CA) Elison.

**PONTO** – Livro Ponto Centralizado- A partir de 26 de março o ponto de todos os servidores da Biblioteca

## PARA REFLETIR

- ♣ Refletindo um pouco sobre a organização que escolhemos para o exercício de nossa vida profissional e o nosso papel enquanto seu capital mais valioso, o capital humano: A Universidade, que prima pela qualidade, sabe que é através da importância dada à Biblioteca, que se observa o que pretende ser.
- ♣ A informação envolve fatores de qualidade, integridade, atualidade, precisão e tempo de resposta.
- ♣ A informação não depende apenas do processamento, hardware e software. Requer "inteligência" na habilidade de agregar valor à informação.
- ♣ Esta inteligência são as PESSOAS, ou seja, somos NÓS.
- ♣ O valor da informação está em oferecer condições de perceber oportunidades, ameaças e detectar tendências ou problemas, criando-se as facilidades para a adoção de novas posturas.
- ♣ Os serviços de informação necessitam de agilidade, de pessoas pró-ativas, que fazem e não esperam acontecer, que não precisam ser os melhores, mas precisam ser os diferentes. Onde está o nosso diferencial?
- ♣ A marca da qualidade dos nossos serviços está onde nós estamos, está onde nós podemos ser vistos.
- ♣ Temos a missão de ensinar aos usuários o uso da informação para transformar e melhorar a sociedade.

Central passa a ser assinado próximo à Secretaria, no piso térreo. Esta medida visa facilitar a elaboração do relatório a ser enviado ao DRH todos os meses.

**EDUCAÇÃO** - O melhor modo de educar é o exemplo – A atitude de entrar sem pastas, bolsas, sacolas, mochilas e similares passa a ser incorporada ao comportamento de nossos usuários, e nós servidores temos que dar o exemplo. Utilizem a porta próxima à Secretaria, ou estejam devidamente identificados com seu crachá ao entrar pela porta principal.

**VAMOS ESTUDAR?** Sugerimos aos nossos servidores que aproveitem a oportunidade que a UFSC, através do



PREPESUFSC, oferece aos servidores para que conclua o primeiro e segundo graus, pré-vestibular e especialização e do Projeto OFICINAS, que promove a capacitação em informática. Investir em si mesmo e na sua carreira é o melhor investimento. Inscrevam-se.