

## A cidade avalia o prefeito

# Cresce o apoio à administração de Jânio

Da Redação

Pesquisa realizada pelo DataFolha no último dia 2 investigou a opinião dos paulistanos a respeito da administração Jânio Quadros e das mudanças promovidas pelo prefeito na paisagem urbana. Os resultados da pesquisa, feita entre 1.070 pessoas maiores de 18 anos, demonstram que a avaliação popular sobre o desempenho do prefeito, após dois anos e meio de mandato, apresenta tendência de melhora: 30% dos moradores de São Paulo consideram seu governo bom ou ótimo, opinião que era compartilhada por apenas 15% da população em pesquisa semelhante em março deste ano. A intenção de voto do paulistano em Jânio Quadros também mudou: hoje, 25% dos eleitores votariam no prefeito, contra 70% que não votariam. Consultas efetuadas em dezembro de 87 indicavam que apenas 16% votariam em Jânio, e em março último, 13% (veja quadros ao lado).

Quanto aos aspectos urbanísticos, foi perguntado se as pessoas consideravam a cidade bem cuidada ou não, e se estava mais bonita ou mais feia do que antes de Jânio. Além disso, foram citadas algumas intervenções da Prefeitura na paisagem de São Paulo, e perguntado se eram consideradas de bom gosto ou de mau gosto. A maioria da população acha que a cidade está mais bem cuidada atualmente (61%), e 52% consideram-na mais bonita do que antes desta administração. As mudanças na paisagem de São Paulo que obtiveram maior índice de aprovação foram a reforma dos arcos da rua da Assembléia (centro), com 78%, e o Monumento aos Imigrantes Italiano (av. Brasil, zona sul), com 71%. Outros itens aprovados pela população foram os carros acidentados expostos nas avenidas (55%) e os ônibus de dois andares (52%). Foram considerados de mau gosto os ônibus pintados de verme-

lho, com 45% contra e 37% a favor (veja quadro na página seguinte).

Entre os que apóiam a atual administração, a maioria é de homens (36%), e apenas 23% são mulheres. Também se verifica maior aprovação entre os que têm maior renda familiar (acima de 10 PNS - Piso Nacional de Salários): 39%, contra 33% dos que ganham de 5 a 10 PNS e 22% entre os que recebem até 5 PNS. Em relação à idade dos entrevistados, também se constata que seu desempenho recebe maior aprovação (36%) dos mais velhos (acima de 40 anos), enquanto entre 25 e 39 anos 28% das pessoas a aprovam, e entre 18 e 24 anos, 21%.

Quanto à intenção de voto, as respostas masculinas (31%) superam às das mulheres (20%). Também aqui se verifica que os entrevistados de maior renda e os mais velhos têm maior inclinação a votar hoje em Jânio do que os de menor renda e os mais jovens. Segundo a preferência partidária, os simpatizantes do PT e do PMDB são os que mais rejeitam o atual prefeito: 48% e 29%, respectivamente, consideram seu governo ruim ou péssimo, e 84% e 74% não votariam nele.

Os moradores da periferia são os que mais aprovam as mudanças feitas na cidade (60%), principalmente os homens, acima de 40 anos e de renda mais elevada. A questão de se a cidade está mais bem cuidada obteve resposta positiva de 67% dos homens e 56% das mulheres, e sobre se está mais bonita, 57% dos homens e 48% das mulheres responderam que sim. Por faixa etária, 57% dos mais velhos acham a cidade mais bonita agora, e 66%, que está mais bem cuidada.

A pesquisa é uma realização do DataFolha, sob a direção do sociólogo Antonio Manuel Teixeira Mendes, tendo como auxiliar de planejamento e análise o sociólogo Gustavo Venturini. A coordenação do trabalho de campo ficou a cargo de Mauro Francisco Paulino. A formulação dos temas e a interpretação dos resultados são de responsabilidade da Redação.

### Expectativa e avaliação do governo Jânio Quadros (em %)

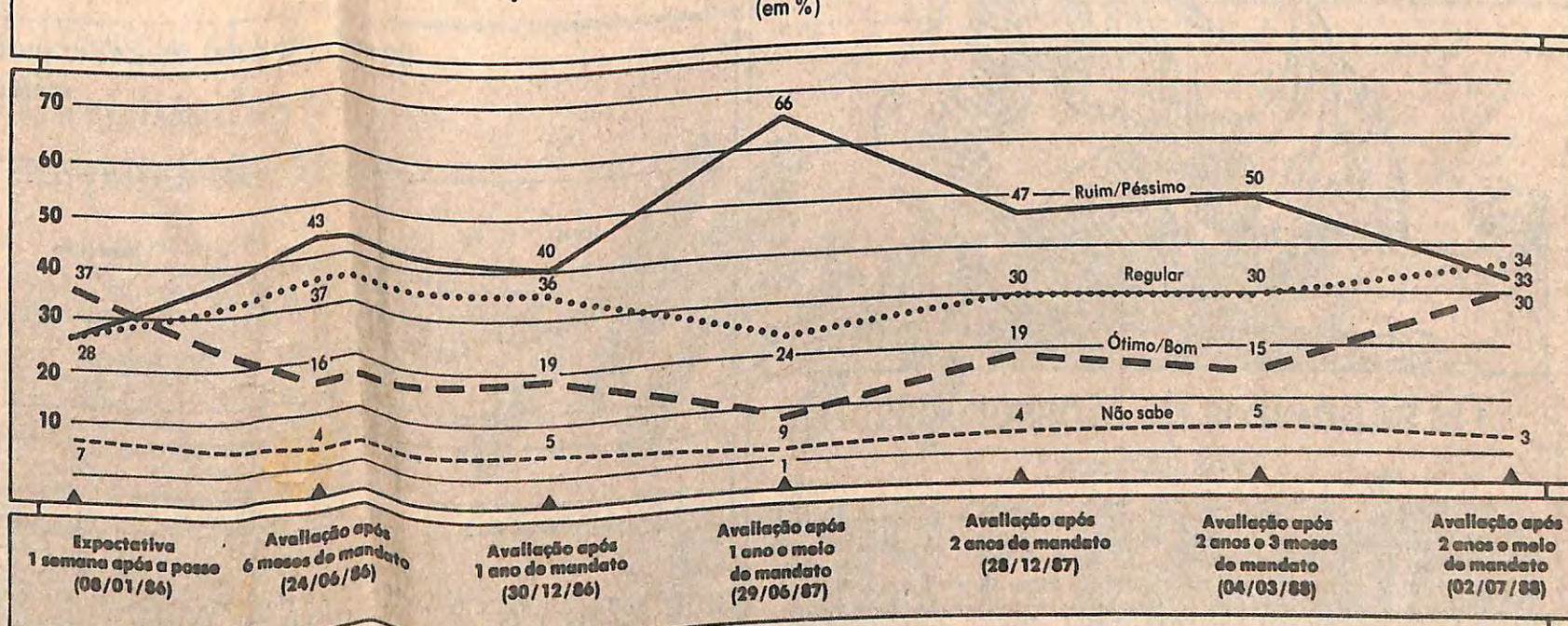

### Na sua opinião o prefeito Jânio Quadros está fazendo um governo ótimo, bom, regular, ruim ou péssimo? (em %)

Total	Renda familiar			Preferência partidária					
	De 1 a 5 PNS	De 5 a 10 PNS	Mais de 10 PNS	PMDB	PT	PDS	PTB	Outros	Nonhum/ Não tem
Ótimo	8	11	11	8	3	21	41	16	9
Bom	14	22	28	13	20	41	31	24	20
Regular	35	34	32	46	27	10	21	29	34
Ruim/Péssimo	38	31	26	29	48	24	7	31	33
Não sabe	5	2	3	4	2	4	—	—	4
Total	100	100	100	100	100	100	100	100	100
Nº entrevistas	(476)	(316)	(251)	(129)	(133)	(29)	(29)	(55)	(695)

Fonte: DataFolha

Vidal Cavalcante



### Indifolha

Editoria de Arte

POPULAÇÃO FAVELADA SE CONCENTRA NA ZONA SUL DE SP

### O prefeito não festeja 9 de julho

Da Reportagem Local

O prefeito Jânio Quadros não compareceu ontem às comemora-

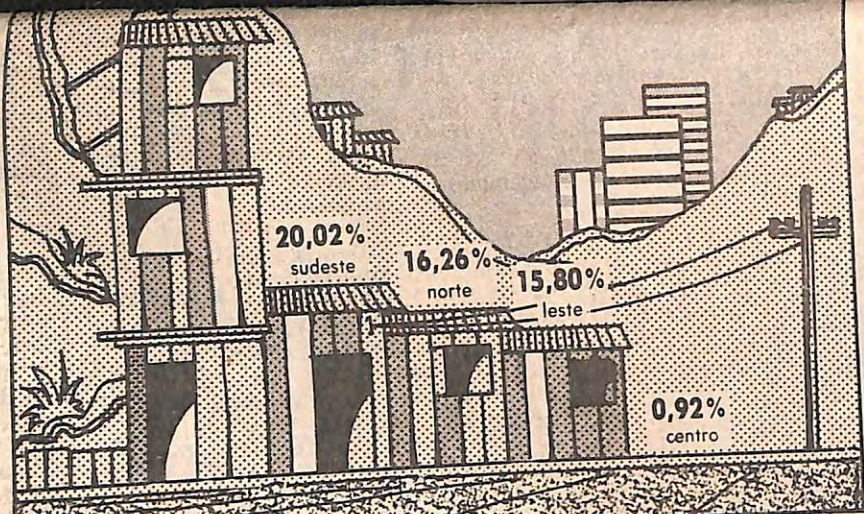

Fonte: Secretaria de Habitação e Desenvolvimento Urbano



A passarela sobre as avenidas 9 de Julho e 23 de Maio, inaugurada ontem sem a presença do prefeito Jânio Quadros

Constitucionalista de 1932, em frente ao obelisco do parque Ibirapuera, que contou com a presença do governador Orestes Quêrcia e outras autoridades. O prefeito "ficou em casa", segundo o secretário dos Negócios Jurídicos, Cláudio Lembo, e também não comandou a inauguração da "Passarela do Piques", no centro, designando o secretário de Vias Públicas, Walter Bodini, para representá-lo. Durante inauguração da "Passarela do Piques", que permite o acesso de pedestres à praça da Bandeira (centro), sobre as avenidas 23 de Maio e 9 de Julho, o secretário não soube informar o motivo da ausência do prefeito.

Leia mais sobre 9 de Julho na página A-34

# relógios ...é no Mappin

Relógio Seiko Solar para homens. Caixa e pulseira na cor preta. **Cz\$ 23.000,00**

Relógio Citizen quartz para homens. Vários modelos. **Cz\$ 14.500,00**

Relógio Seiko quartz para homens. Vários modelos. **Cz\$ 7.350,00**

Relógio Seiko quartz para homens. Vários modelos. **Cz\$ 18.500,00**

Relógio Champion para homens ou mulheres. Estojo com 3 pulseiras. **Cz\$ 4.950,00**

Relógio Cosmos quartz para homens, modelo submarino. Caixa e pulseira na cor preta. **Cz\$ 13.900,00**

Relógio Superatic para mulheres. Vários modelos. **Cz\$ 8.950,00**

Relógio Citizen quartz para mulheres. Vários modelos. **Cz\$ 14.900,00**

Relógio Leroy para mulheres. Vários modelos. **Cz\$ 3.900,00**

Relógio Seiko quartz para mulheres. Vários modelos. **Cz\$ 7.290,00**

\* Ofertas válidas até o dia 16.07.88

pra. ramos • s. bento • s. joão • itaim...e no Shopping Mappin ABC • Av. Pereira Barreto, 42 • Santo André

MP - 8.669

# Saúde



## Os salineiros de Mossoró (RN)

LEON ALEXANDR

A exploração de sal no Rio Grande do Norte apresenta aspectos in-comuns na relação capital-trabalho. Aos mesmos, deve-se acrescentar a problemática da saúde e segurança do trabalho dos homens empregados nas salinas.

É dentro deste quadro que a Fundacentro (Fundação Jorge Duprat Figueiredo de Segurança e Medicina do Trabalho), órgão do Ministério do Trabalho destinado à prevenção de acidentes laborais, voltou suas atenções para o estudo da situação dos trabalhadores que extraem o sal naquela região do país.

Uma equipe, liderada pelo médico Édson José Barros Hatem, pertencente ao Centro Regional em Pernambuco da Fundacentro, vem se dedicando há muito tempo ao citado estudo, com substanciosos resultados sobre os efeitos agudos que o sol e o sal produzem no ser humano, desde as doenças de pele, dos olhos e da excessiva exposição à radiação ultra-violeta.

Provocados por tão importante material, decidimos percorrer algumas salinas da região, mais exatamente nos municípios de Macau e Areia Branca onde conversamos com inúmeros trabalhadores.

À luz dos relatos, constatamos o seguinte:

1) O sal cristaliza sob formas cortantes e pontiagudas. Nelas pisam diariamente os trabalhadores, a

feira, necessitado do dinheiro. Sugerimos que o sindicato entregasse os equipamentos no próprio local de trabalho.

3) A todas as agruras do trabalho diurno, sob sol escaldante, soma-se o peso do carrinho de mão, feito todo de madeira grossa da região, pesando acima de 20 quilos. Quando o sal está muito molhado, o peso total a ser empurrado em corrida desabalada chega a ser de 80 a 100 quilos. Sugerimos que se fabricassem carrinhos de mão de plástico, para reduzir um pouco o esforço do operário. Sugerimos também que as tábuas, que formam o caminho por onde corre o homem, não sejam de apenas 10 ou 15 cm. de largura, o que é um risco de tombos constantes, mas que passem a usar tábuas normais de 30 cm.

4) A observação mais penosa que ouvimos dos trabalhadores refere-se ao período da entressafra, quando não há extração de sal, principalmente devido às chuvas, quando esses homens ficam sem trabalho e sem ganhar, pois a única remuneração que recebem é por produção. Alegam que até pouco tempo atrás, nos meses em que estavam parados, dedicavam-se a alguma lavoura local para subsistirem. Contudo, isto também quase não existe mais, pois

FOLHA DE S. PAULO

## A cidade avalia o prefeito

Na sua opinião a cidade de São Paulo hoje está mais feia ou mais bonita do que antes da gestão de Jânio na Prefeitura?

(em %)

Total	Sexo		Idade			Área homogênea				
	Masculino	Feminino	18 a 24 anos	25 a 39 anos	40 anos ou mais	1	2	3	4	5
52	13	17	15	12	18	14	15	12	17	15
15	57	48	44	53	57	54	43	55	48	60
27	26	27	35	29	19	27	36	28	28	20
6	4	8	6	6	6	5	6	5	7	5
100	100	100	100	100	100	100	100	100	100	100
(535)	(535)	(535)	(253)	(407)	(410)	(187)	(75)	(211)	(329)	(217)

De um modo geral, você diria que São Paulo hoje está mais bem-cuidada ou mais descuidada?

(em %)

Total	Masculino	Feminino	De 1 a 5 PNS	De 5 a 10 PNS	Mais de 10 PNS	Área homogênea				
						1	2	3	4	5
61	67	56	60	61	65	64	49	63	4	5
17	14	19	18	18	13	12	24	17	19	68
18	16	20	18	17	18	18	25	17	17	14
4	3	5	4	4	4	6	2	3	5	15
100	100	100	100	100	100	100	100	100	100	100
(535)	(535)	(535)	(476)	(316)	(251)	(187)	(75)	(211)	(329)	(217)

Área homogênea 1



Subdistritos dos Jardins, Cerqueira César, Perdizes, Pinheiros, Indianópolis, Aclimação, Vila Mariana, Vila Madalena; parte dos subdistritos do Ibirapuera, Sto. Amaro, Butantã, Lapa.

Mais rica

Área homogênea 2



Subdistritos da Sé, Liberdade, Bela Vista, Cambuci, Mooca, Sta. Cecília, Brás, Pari, Belenzinho, Bom Retiro, Barra Funda, Sta. Efigênia, Consolação; parte do subdistrito da Lapa.

Área homogênea 3



Subdistritos de Casa Verde, Santana, Vila Guilherme, Penha de França, Alto da Mooca, Ipiranga, Jabaquara, Vila Jaguara, parte dos Subdistritos da Lapa, Butantã, Ibirapuera, Saúde, Tatuapé.

Área homogênea 4



Subdistritos de Pirituba, Nossa Senhora do Ó, Limão, Tucuruvi, Vila Maria, Cangaíba, Vila Prudente, Vila Formosa, Vila Matilde; parte dos subdistritos do Tatuapé e Sto. Amaro.

Área homogênea 5



Subdistritos da Capela do Socorro, Vila Nova, Cachoeirinha; distritos de Ermelino Matarazzo, Guaianazes, Itaim Paulista, Itaquera, São Miguel Paulista, Jaraguá, Perus, Parelheiros.

Mais pobre

Fonte: DataFolha

Fotos Rubens Mano

havaianas. Poucos usam tênis e alguns trabalham descalços. O uso de botas de borracha é mal acolhido pelos operários, porque dificulta correr empurrando carrinhos carregados de sal. E precisam correr, pois ganham por carrinho empurrado, já que não têm salário.

2) As empresas salineiras conseguiram transferir para os sindicatos de trabalhadores a obrigação de fornecer a eles os equipamentos de proteção individual (tênis e óculos escuros). No entanto, não conseguimos ver operários com óculos e muito poucos com tênis. Disseram-nos que o sindicato demorava muito a dar.

A defesa do Sindicato foi a seguinte: Primeira — Os trabalhadores preferiam receber dinheiro em vez de equipamento.

Segunda — Não adiantava o sindicato dar o material, pois logo em seguida o trabalhador ia vendê-lo na

região da região, que existia até então. Em outras palavras, na entressafra, esses homens estão sem meios de subsistência. Por isto, se aferram tenazmente à oportunidade de trabalho temporário nas salinas, com medo de perdê-lo, porque não teriam mais o que fazer.

Então, entendemos porque deram pouca importância às preocupações da Fundacentro para com sua saúde e segurança. E também entendemos porque alegaram estar bem e não terem problemas nos olhos e pele, contra muitas evidências médicas ali levantadas.

Os salineiros temem perder o pouco ganha-pão disponível na região se se engajarem na luta por melhores condições de trabalho.

LEON ALEXANDR, 58, engenheiro mecânico, eletricitista e civil pela USP, é presidente da Construtora Leon Alexandr e da Fundacentro; foi secretário dos Transportes do Estado de São Paulo.

## Leitura

SERGIO ADORNO  
Especial para a Folha

UM RETRATO DA VIOLÊNCIA CONTRA A MULHER (2.038 Boletins de Ocorrência), de Dora Feiguin; Eliana B. Trindade Bordini; Maria Aparecida Medrado; Maria Eduarda Paternostro. São Paulo: Fundação Seade; Conselho Estadual da Condição Feminina, 1987, 69 págs.

Desde os imemoriais tempos coloniais, em que o corpo feminino integrava o patrimônio privado em uma ordem social de reconhecidos fundamentos patriarcais, matar, mutilar, espancar, vitimar sexualmente, injuriar, difamar, expor a humilhações públicas constituem práticas cotidianas nas relações de gênero vigentes na sociedade brasileira.

Embora histórico e renitente a mudanças, este quadro vem pouco a pouco sendo alterado à medida em que a violência contra a mulher abandona seu foro "íntimo", privado e doméstico, para emergir na esfera pública. Neste processo, não há como deixar de atribuir créditos ao movimento feminista sobretudo porque acabou por problematizar a instituição familiar, deixando entrever o seu lado perverso: ao invés de espaço destinado a oferecer proteção, segurança e conforto emocional, lugar de medo e insegurança.

Essa luta, como tantas outras, não pode se restringir à denúncia. Impõe-se o imperativo de aliar à militância política o conhecimento científico. Sob esta perspectiva, cabe deslindar as características das ocorrências, bem como o perfil das vítimas e dos agressores, tarefa primordial justamente porque permite desmoronar mitos, dissolver preconceitos, despoluir identidades.

Neste panorama, insere-se Um Retrato da Violência Contra a Mulher. Tendo por universo empírico de investigação ocorrências lavradas na Delegacia de Polícia de Defesa da Mulher, desde sua criação, em agosto de 1985, até dezem-

bro desse mesmo ano, o estudo priorizou o exame analítico dos acontecimentos que fluem para o aparelho de controle social em suas atribuições de gerenciar tensões nas relações interpessoais.

Trata-se de pesquisa criteriosa, a despeito das restrições que se possam endereçar à fonte primária de informação. O cuidadoso tratamento estatístico e analítico confere credibilidade aos resultados alcançados. Eles indicam que a clientela preferencial do aparelho de contenção provém das camadas populares, o que não significa afirmar que a violência contra a mulher seja prerrogativa dessas camadas. Aparentam igualmente para elevada concentração de ocorrências no âmbito doméstico, para a maior frequência do registro de agressões e desinteligências, para a maior incidência de casos aos domingos e no período noturno e para a concentração de ocorrências em situações nas quais a privacidade nas relações interpessoais está comprometida pelas condições da habitação.

Os resultados também questionam algumas "verdades" a propósito do perfil das vítimas. Há elevada concentração de vítimas de cor branca, casadas, paulistas, dedicadas ao lar, na faixa etária de 23 a 28 anos. Estariam mais próximas do modelo de mulher "recatada" do que do estigma de mulher "perdida", perfil sobre o qual o senso comum tende a legitimar os abusos físicos impingidos ao sexo feminino.

Estudos desta qualidade merecem acolhida favorável. Não apenas avançam o estoque de conhecimento científico disponível, mas também promovem o avanço das lutas pela instauração de uma efetiva ordem democrática na sociedade brasileira.

SERGIO ADORNO, 36, docente e pesquisador do Departamento de Sociologia e do Núcleo de Estudos da Violência da USP e do Centro de Estudos de Cultura Contemporânea (Cedec).



O ônibus "dose-dupla" agradou a população, mas não sua cor vermelha; o monumento na av. Brasil (à dir.), que já causou muita polêmica, foi aprovado

### Você considera as seguintes realizações da Prefeitura de mau gosto ou de bom gosto\*

(Só para quem conhece)  
Em %

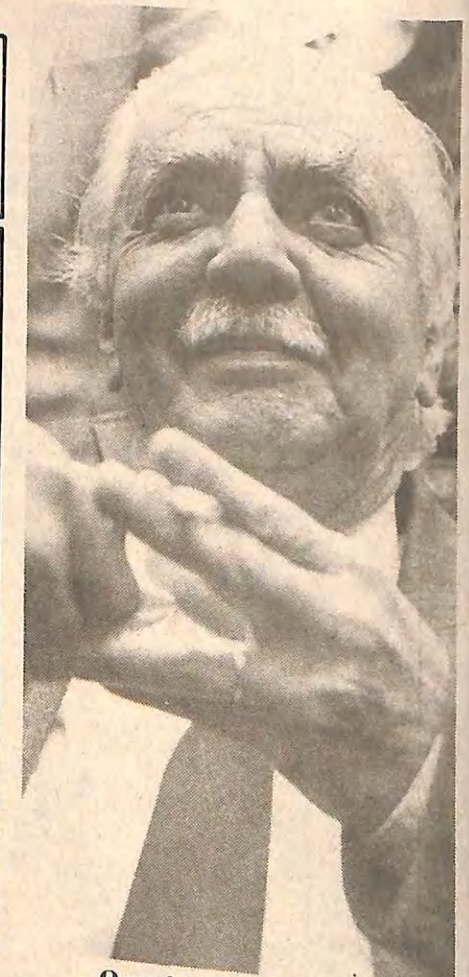
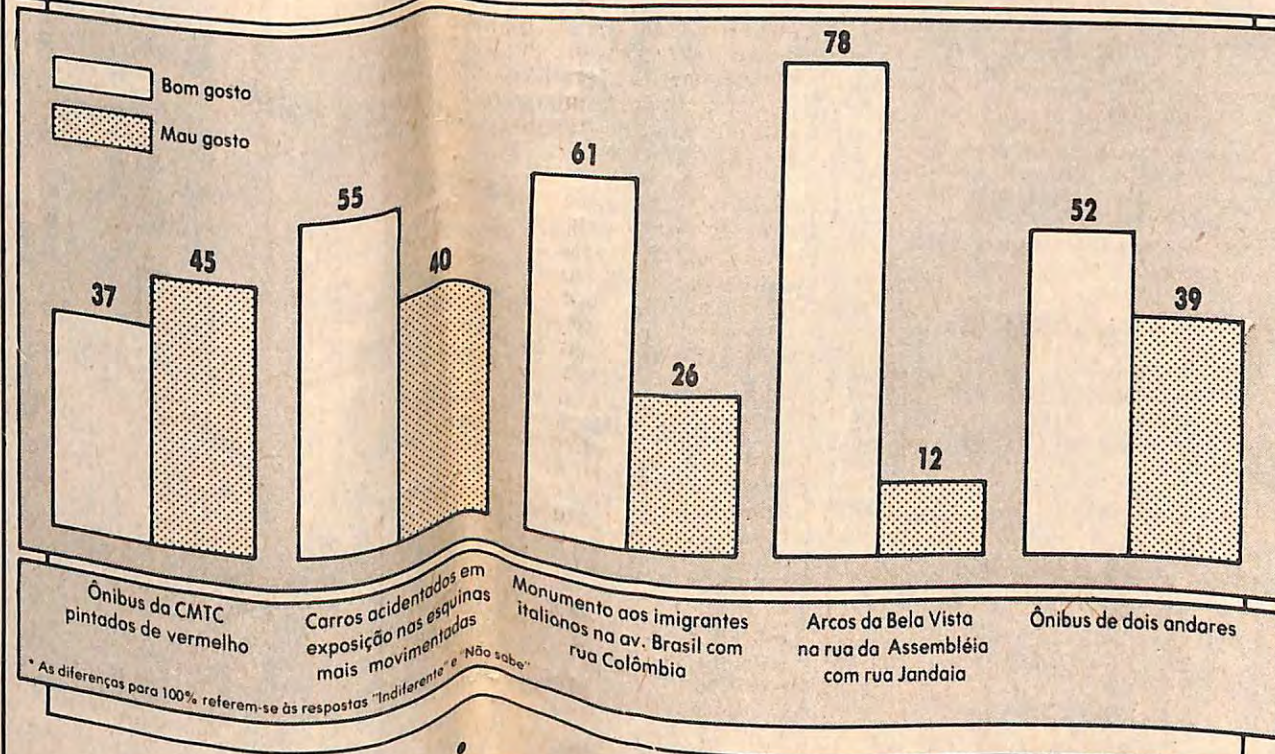

O prefeito Jânio Quadros

## Xuxa vai ao cinema e causa tumulto

Da Reportagem Local

Cerca de 1.600 pessoas se amassaram, ontem, para ver Xuxa Meneghel em filme e ao vivo, na sessão beneficente para deficientes auditivos, no cine Astor (Cerqueira César, zona central), comprometendo o estado de espírito implícito no programa: "Super Xuxa Contra o Baixo Astral".

Houve tumulto dentro e fora do cinema, em movimentos cercando a atriz-apresentadora contra a facha-

da de vidro e depois contra o palco, ao final da sessão. "Fico assustada, enfrentar o primeiro cerco, que se revelou muito mais potente do que os 28 homens do 7º Batalhão da Polícia Militar, escalados para dar cobertura ao evento."

A movimentação começou às 9h da manhã, com a expectativa de realização de um show e ingressos gratuitos. Entraram de graça os portadores de convites de quatro escolas da rede pública municipal

para deficientes auditivos, crianças de creches e instituições filantrópicas e, segundo expressão de uma das "xuxomaniacas" mais fervorosas, Ana Maria Serra Brandão, 28, também deram um jeito os "burgueses", ou pessoas "bem vestidas que conseguiram entrar". Moradora de Ermelino Matarazzo, na periferia da zona leste, Ana se postou à fila às 9h, e exibiu, orgulhosa, um rabinho no alto da cabeça, em estilo Xuxa.

Vestindo uma farda branca e preta, botas e grandes brincos dou-

rados, Xuxa chegou ao cinema às 15h, distribuiu autógrafos, deu entrevistas e, com gestos na linguagem dos surdos, comunicou-se com os deficientes. João Aparecido da Fonseca Gomes, 11, guardador de carro da região com uma renda diária de Cz\$ 2 mil, explicava feliz: "Me empurraram aqui para dentro". Sem a menor cerimônia, ficou colado à estrela e, durante as entrevistas interrompia: "E o Pelé?" ou, rebatendo à afirmação dela de que talvez fosse uma "boba", "Você não é boba, é bonita mesmo".

## A Cidade é Sua



Luiz Carlos Murauskas

### COMERCIANTE TEME SER ASSALTADO

O dono da rede de lojas de calçados Ittem, Guilherme Homci, 34, define São Paulo como uma cidade "chocante". "Ela oferece de tudo ao morador, mas a qualidade de vida não acompanha o desenvolvimento."

Ele se refere ao medo constante de assaltos que as pessoas têm: "Se a gente deixa o carro na rua, roubam o toca-fitas. Se vai a um restaurante, é assaltado. Com mais policiamento isso pode melhorar."

### Leitoras reclamam do serviço dos Correios

As leitoras Thais Helena Thomaz Queluz, residente em Buffalo (EUA), e Silvana Euzébio, residente em Westport (EUA), reclamam dos serviços dos correios brasileiros. Elas escrevem semanalmente para suas famílias no Brasil, e dizem que diversas vezes as cartas não têm chegado ao destino. Thais disse que envia a correspondência para o bairro da Mooca (zona leste), e que "só são entregues cartões postais ou envelopes não-lacrados". Ela está certa de ter endereçado corretamente suas cartas e, "além disso, correspondência enviada para outros bairros e cidades tem sido entregue regularmente". Já a leitora Silvana vive naquele país desde janeiro de 87. Ela cita outras queixas publicadas aqui a respeito do mesmo fato, e diz que em 87 seus pais deixaram de receber oito cartas enviadas por ela, além de correspondência enviada a amigos, que também não foi entregue. Segundo Silvana, "no final do ano passado tudo voltou ao normal, porém em fevereiro deste ano o problema começou novamente". Ela passou a

mandar cartas registradas, "o que não sai nada barato".

A Folha enviou as duas reclamações à Empresa Brasileira de Correios e Telégrafos (ECT), e recebeu a seguinte resposta: "Quanto à reclamação de Thais Queluz, passamos imediatamente a acompanhar os objetos destinados aos endereços em questão, do bairro da Mooca, bem como a pesquisar a respeito da distribuição de correspondência naquela região, contudo sem constatar irregularidades. Neste caso, não podemos descartar a possibilidade de o extravio ter ocorrido no próprio correio de origem, tendo em vista, inclusive, a situação de normalidade em que se encontram os serviços da ECT atualmente. Já para a reclamação de Silvana Euzébio, não nos foi possível qualquer tipo de pesquisa específica, vez que em sua carta não consta nenhum endereço de seus correspondentes. Solicitamos que nos seja fornecido o endereço da reclamante nos EUA."

Cartas para "A Cidade é Sua" devem ser enviadas para a alameda Barão de Limeira, 425 - 4º andar — Campos Eliseos, São Paulo (Capital), CEP 01202, contendo nome completo, C.I.C., R.G., endereço e telefone do reclamante. Também reivindicações vindas através da "Folha Emergência" e entrevistas são publicadas pela coluna.

### Agenda

# Mais 3 crianças internadas com meningite

Da Reportagem Local

O Hospital Emílio Ribas, em São Paulo, recebeu ontem mais três crianças doentes de meningite meningocócica do tipo B, o que leva ao total de 22 casos registrados na primeira semana deste mês. Segundo estatísticas do Centro de Vigilância Epidemiológica da Secretaria da Saúde, desde maio a ocorrência de meningite meningocócica vem ultrapassando os limites de normalidade estabelecidos por dados de 1979 a 1985. No mês de junho esperava-se um índice de no máximo 0,2 caso por cem mil habitantes, mas o coeficiente

atingiu 0,32, quando um índice acima de 0,25 já configura uma epidemia. Com os dados obtidos no Hospital Emílio Ribas, onde são internados os casos de moléstias contagiosas no Estado, chega-se à média de 3,1 casos de meningite meningocócica por dia na última semana.

Sem informações

Ontem, a médica encarregada do plantão no hospital, Oswaldina Banna Helder, se recusou a receber a reportagem da Folha, alegando proibição da diretoria, e não foi

possível apurar o número de crianças e adultos internados. Segundo Maria da Graça Fonseca Mascarenhas, médica de plantão, as crianças têm maior probabilidade de serem afetadas, por apresentarem menor resistência orgânica, o que não impede que adultos também sejam contaminados pela bactéria. Na sexta-feira, um paciente de 37 anos foi internado em estado de coma, com a doença.

A Secretaria da Saúde do Estado não passou os dados sobre meningite referentes aos anos de 1986 e 1987 para o Ministério da Saúde, que não dispõe de informações sobre a doen-

ça em São Paulo. Segundo Eduardo Chaves, diretor do Centro de Informações de Saúde (CIS), os problemas foram causados pela demora na apresentação dos relatórios feitos pela Companhia de Processamento de Dados (Prodesp), que teria entregue os boletins de 86 e 87 apenas no último dia 4, contendo "vários erros" que precisam ser revistos.

Ontem foi confirmado mais um caso da doença em Joinville (SC), elevando o número de casos em Santa Catarina para 121, maior índice estadual registrado no país este ano.

## Praias de NY interditas por suspeita de Aids

De Washington

Apesar do calor escaldante, com temperaturas na casa dos 30 graus, milhares de novaiorquinos não puderam ir à praia neste fim-de-semana. Cerca de 60 km de praias em Nova York e na vizinha Long Island foram interditas a partir de quarta-feira passada quando começaram a aparecer na areia seringas e frascos contendo líquido avermelhados. Logo se especulou que se tratava de sangue contaminado, por vírus da Aids ou de hepatite, e as praias foram fechadas. Até agora não se constatou a presença do vírus, mas os exames ainda estão sendo feitos.

A rapidez das autoridades se deve a um caso semelhante ocorrido recentemente no vizinho Estado de Nova Jersey, foi encontrado o vírus da Aids em ampolas de sangue nas praias. Suspeita-se de lixo de hospitais, mas a quantidade pequena encontrada de quarta até ontem — três dúzias de seringas e três frascos — parece ir contra esta hipótese, na opinião de autoridades sanitárias estaduais e federais. O jornal "The New York Times" deu grande destaque para o caso na edição de ontem, em um artigo em três colunas no topo da primeira página.

Segundo August Sellitto, procurador federal ouvido pelo "Times", teve gente que confundiu palitos de sorvete com os palitos que médicos usam para examinar a garganta dos pacientes.

Mesmo se tudo for um alarme falso, pelo menos as praias estarão mais limpas (já na quinta de manhã em um dos locais afetados, Nassau, dois caminhões de lixo foram tirados

# Mappin

## férias e camping

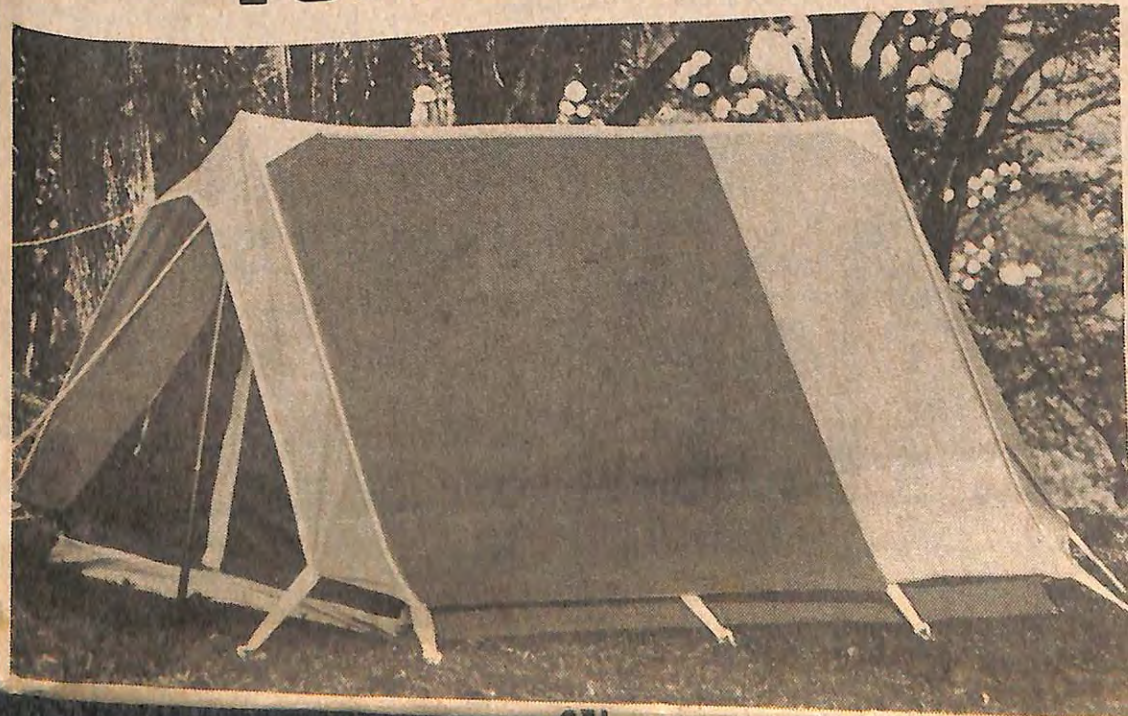

Prêmio — Estão abertas, até o dia 30 de agosto, as inscrições para os prêmios "Academia de Medicina de São Paulo". Os prêmios constam de Medalha e Diploma e são destinados a trabalhos médicos inéditos elaborados por membros titulares ou titulares eméritos da Academia, e a trabalhos médicos inéditos elaborados por médicos exercendo suas atividades profissionais no Estado de São Paulo. Informações à rua Teodoro Sampaio, 115, 2º andar, Cep 05405, tel. 853.9677, São Paulo, SP.

## NA FOLHA HÁ 50 ANOS

"Chegou a seu termo o litígio paraguaio-boliviano." Esta era a manchete da Folha no dia 10 de julho de 1938. Os delegados dos dois países assinaram o acordo provisório em Buenos Aires, e logo seria rubricado o tratado definitivo. A guerra, que durou três anos, ameaçava prolongar-se pelo não-entendimento quanto à fronteira. O governo do Estado de São Paulo estudava três planos para a localização da Cidade Universitária, "que deverá dar corpo e formar o espírito da USP". Os locais visados eram: a margem direita do rio Pinheiros (Alto de Pinheiros), a região da av. Dr. Arnaldo-Sumaré ou a margem esquerda do rio, junto ao Butaré (solução adotada).

malias ano-retais baixas".  
Local: avenida Brigadeiro Luís Antônio, 278, sala B, 10 andar. Informações pelo tel. 37.4581/5.

**Psicanálise** — A Federação Psicanalítica da América Latina (Fepal) e Sociedade Brasileira de Psicanálise vão promover, de 16 a 22 próximos, o 17º Congresso Latino-Americano de Psicanálise. Entre os temas a serem tratados estão: "Onipotência narcísica", "A interpretação na experiência clínica" e "Interpretação em psicanálise de crianças". Local: Maksoud Plaza. Informações podem ser obtidas à avenida Pacaembu, 1.280, zona oeste de São Paulo, tel. (011) 826.0466.

**Alcoolismo** — O Instituto Brasileiro de Estudos e Pesquisas de Gastroenterologia (Ibepege) vai realizar nos dias 26 e 27 de agosto a 10ª Jornada de Dinâmica de Família. Entre os participantes está o

ministro da Saúde, Luiz Carlos Borges da Silveira, para falar sobre o tema "Ações do Ministério da Saúde em relação ao problema do alcoolismo". Local: sede do Ibepege, à rua Dr. Seng, 320, Bela Vista, região central de São Paulo. Informações pelo tel. 288.2119.

**Odontologia** — A Fundação para o Desenvolvimento Científico e Tecnológico da Odontologia, da Faculdade de Odontologia da USP, vai promover o curso de "Reabilitação Oral com a Teoria da Cêntrica Balanceada", ministrado pelo professor Tetsuo Notomi, que será realizado nos dias 22 e 23 de setembro próximo. Informações pelas tals. 815.0899, ramal 5, e 815.0794.

**Criança** — A Escola de Enfermagem da Cruz Vermelha Brasileira estará realizando, nos meses de julho (a partir do dia 16) e

**Melo Ambiente** — O Centro de Estudos e Atividades de Conservação da Natureza (Cocon) vai realizar na próxima terça-feira, a partir das 20h, o 28º Encontro Mensal que vai abordar o tema "Situação Ambiental da Costa Brasileira". Local: auditório pequeno do Masp, à avenida Paulista, 1.578. Informações pelo tel. 881.8422.

**Urologia** — O Serviço de Urologia do Hospital do Servidor Público Estadual de São Paulo vai realizar na próxima quarta-feira, às 15h, palestra do médico Hugo Hypólito sobre o tema "Tumor da Via Escrotora". A entrada é aberta a todos os interessados. Local: rua Pedro de Toledo, 1.800.

Correspondência para esta seção deve ser enviada à alameda Barão de Limeira, 425, 4º andar, CEP 01202, SP, seção Agendas-Cidades. Só serão publicadas notas referentes a eventos promovidos por entidades sem fins comerciais e de interesse público ou de categorias profissionais.

sendo interditas e a confusão foi expressa na manchete do tabloíde sensacionalista "The New York Daily News": "To beach or not to beach?" (ir ou não a praia, um trocadilho com o "ser ou não ser" de William Shakespeare, "to be or not to be").

(Ricardo Bonalume Neto)

**Mata Atlântica** - A Operação Mata Atlântica realizada pela Polícia Florestal, entre a divisa do Paraná até o Rio de Janeiro, terminou ontem ao meio dia. Depois de três dias de buscas, as 90 patrulhas recolheram 2.386 metros cúbicos de madeira, 692 sacos de carvão, 891 palmitos, três espingardas, 82 redes e 512 quilos de peixe e camarão. Foram multados 103 destoadores, 45 pescadores e sete caçadores. Em Ubatuba (litoral norte) a polícia embargou uma pedreira próxima à praia de Itambuca.

**Circo** - A tradicional reunião de artistas populares no largo Paissandu (centro) às segundas-feiras, onde contratos são acertados na base de muita conversa, está mudando de endereço. A partir de amanhã a reunião será realizada no calçadão da rua Dom José de Barros, esquina com av. São João (também no Empresários de Diversões promove festa num coreto montado no novo abrirá a festa às 13h30.

**Balsa 1** - A partir da zero hora de hoje entram em vigor as novas tarifas para travessia de veículos em balsas do litoral, segundo a Secretaria estadual dos Transportes. As novas tarifas para as travessias Santos-Guarujá, Guarujá-Bertioga, Iguape-Ilha Comprida, Iguape-Ju-néia-Ilha Comprida e Canaparã dias úteis e fins-de-semana ou similares, Czf 70,00 e Czf 100,00; Czf 200,00; veículos com dois eixos, Czf 140,00 e Czf 450,00 e Czf 650,00.

**Balsa 2** - Os preços das tarifas da balsa que faz a travessia São Sebastião-Ilha Bela, para dias úteis e fins-de-semana ou feriados, são respectivamente: motos e similares, Czf 140,00 e Czf 200,00; dois eixos, Czf 280,00 e Czf 450,00; veículos com três eixos, Czf 850,00 e Czf 1.250,00.

**Frio** - A temperatura continua a baixar no Rio Grande do Sul, em consequência de uma massa de ar polar que atinge todo o Estado. A mínima registrada ontem foi de 4,2 graus negativos em Cambará do Sul (183 km ao norte de Porto Alegre). Geadas de fortes a moderadas ocorreram em todas as regiões. As baixas de litoral norte. Temperaturas baixas também foram registradas ontem no Paraná. Iraitama, região sul, teve a temperatura mais baixa do Estado (0,7 grau), em Curitiba a mínima foi de 7,8 graus.

**Barraca Ginastic 5. Qualidade Capri.**  
Cz\$ **17.900,00**

Conservadora Invicta - 24 litros de capacidade.  
Cz\$ **6.500,00**

Botija de gás-2 quilos.  
Cz\$ **1.990,00**

Botijão térmico Pic-Nic - 3 litros de capacidade.  
Cz\$ **1.900,00**

Lampião campista Yanes.  
Cz\$ **1.290,00**

Fogareiro Yanes Luxo - esmaltado.  
Cz\$ **990,00**

**Skate Spider - rodas de poliuretano.**  
Cz\$ **8.900,00**

MP-8.670

**pca. ramos . s. bento . s. joão . itaim**  
**... E NO Shopping Mappin ABC • Av. Pereira Barreto, 42 • Santo André**

\* Ofertas válidas até o dia 16.07.88

## FOLHA DE S. PAULO

Um jornal a serviço do Brasil ★ ★ ★

Folha ★ Folha Esportiva ★ Folha da Manhã ★ Folha da Noite

ASSINATURA C/ ENTREGA DOMICILIAR (1)

PERIODICIDADE	ASSINATURA C/ ENTREGA DOMICILIAR (1)					ASSINATURA COM ENTREGA DOMICILIAR EM 1000 O TERRITÓRIO NACIONAL (2)
	SÃO PAULO CAPITAL E INTERIOR	RIO DE JANEIRO PARANÁ MINAS GERAIS	MATO GROSSO MATO GROSSO DO SUL SANTA CATARINA	GOIÁS ESPÍRITO SANTO BRASÍLIA F. G. DO SUL	BAHIA SERGIPE PERNAMBUCO	
<b>MENSAL</b>						
ASS. ....	Cz\$ 1.634,00	Cz\$ 1.692,00	Cz\$ 1.838,00	Cz\$ 2.446,00	Cz\$ 3.058,00	Cz\$ 3.263,00
DR.* .....	Cz\$ 875,00	Cz\$ 908,00	Cz\$ 987,00	Cz\$ 1.317,00	Cz\$ 1.647,00	Cz\$ 1.757,00
TOTAL .....	Cz\$ 2.509,00	Cz\$ 2.600,00	Cz\$ 2.825,00	Cz\$ 3.763,00	Cz\$ 4.705,00	Cz\$ 5.020,00
<b>BIMESTRAL</b>						
ASS. ....	Cz\$ 3.066,00	Cz\$ 3.174,00	Cz\$ 3.449,00	Cz\$ 4.598,00	Cz\$ 5.745,00	Cz\$ 6.127,00
DR.* .....	Cz\$ 1.648,00	Cz\$ 1.705,00	Cz\$ 1.857,00	Cz\$ 2.475,00	Cz\$ 3.095,00	Cz\$ 3.300,00
TOTAL .....	Cz\$ 4.714,00	Cz\$ 4.879,00	Cz\$ 5.306,00	Cz\$ 7.073,00	Cz\$ 8.840,00	Cz\$ 9.427,00
<b>TRIMESTRAL</b>						
ASS. ....	Cz\$ 4.456,00	Cz\$ 4.614,00	Cz\$ 5.015,00	Cz\$ 6.596,00	Cz\$ 8.358,00	Cz\$ 8.914,00
DR.* .....	Cz\$ 2.401,00	Cz\$ 2.487,00	Cz\$ 2.700,00	Cz\$ 3.599,00	Cz\$ 4.500,00	Cz\$ 4.800,00
TOTAL .....	Cz\$ 6.857,00	Cz\$ 7.101,00	Cz\$ 7.715,00	Cz\$ 10.285,00	Cz\$ 12.858,00	Cz\$ 13.714,00
<b>SEMESTRAL</b>						
ASS. ....	Cz\$ 8.827,00	Cz\$ 9.140,00	Cz\$ 9.930,00	Cz\$ 13.239,00	Cz\$ 16.547,00	Cz\$ 17.651,00
DR.* .....	Cz\$ 4.751,00	Cz\$ 4.921,00	Cz\$ 5.347,00	Cz\$ 7.130,00	Cz\$ 8.911,00	Cz\$ 9.507,00
TOTAL .....	Cz\$ 13.578,00	Cz\$ 14.061,00	Cz\$ 15.277,00	Cz\$ 20.369,00	Cz\$ 25.458,00	Cz\$ 27.158,00
<b>ANUAL</b>						
ASS. ....	Cz\$ 19.414,00	Cz\$ 20.101,00	Cz\$ 21.843,00	Cz\$ 29.124,00	Cz\$ 36.403,00	Cz\$ 38.833,00
DR.* .....	Cz\$ 10.456,00	Cz\$ 10.824,00	Cz\$ 11.764,00	Cz\$ 15.695,00	Cz\$ 19.606,00	Cz\$ 20.913,00
TOTAL .....	Cz\$ 29.870,00	Cz\$ 30.925,00	Cz\$ 33.607,00	Cz\$ 44.809,00	Cz\$ 56.009,00	Cz\$ 59.746,00
<b>SEMESTRAL</b> 3 parcs. de	Cz\$ 5.068,00	Cz\$ 5.247,00	Cz\$ 5.705,00	Cz\$ 7.605,00	Cz\$ 9.501,00	Cz\$ 10.140,00
<b>ANUAL</b> 4 parcs. de	Cz\$ 8.811,00	Cz\$ 9.122,00	Cz\$ 9.913,00	Cz\$ 13.218,00	Cz\$ 16.520,00	Cz\$ 17.624,00
<b>VENDA AVULSA</b>						
Dias úteis .....	Cz\$ 80,00	Cz\$ 80,00	Cz\$ 120,00	Cz\$ 140,00	Cz\$ 140,00	Cz\$ 150,00
Domingos .....	Cz\$ 100,00	Cz\$ 120,00	Cz\$ 170,00	Cz\$ 180,00	Cz\$ 180,00	Cz\$ 240,00

Obs.: O jornal é entregue todos os dias inclusive às segundas-feiras e nos dias seguintes aos feriados.

(1) Consulte antes o nosso agente sobre a possibilidade de entrega domiciliar e também sobre transporte aereo.

(2) Consulte o nosso agente sobre a possibilidade da remessa por via aerea, assim como sua tarifa.

(3) A 1ª parcela deverá ser paga a vista

(\*) Despesa de remessa

DEPARTAMENTO DE ASSINATURAS: SÃO PAULO - CAPITAL - SERVIÇO DE ATENDIMENTO AO ASSINANTE: 223-1733 - SERVIÇO DE ATENDIMENTO AO ASSINANTE: 223-1733 - PARA ASSINAR USE DISCAMAGEM DIRETA GRATUITA - DDG (011) 800-8377 - ATENDIMENTO AO AGENTE: (011) 874-2312, 874-2412

OUTROS ESTADOS - PARA ASSINAR USE DISCAMAGEM DIRETA GRATUITA - DDG (011) 800-8377 - ATENDIMENTO AO AGENTE: (011) 874-2312, 874-2412

CLUBE FOLHA INFORMAÇÕES - SERVIÇO EXCLUSIVO DOS ASSINANTES (011) 223-1733

SUCURSAIS: BRASÍLIA: 223-3005; ASSINATURAS: 225-1925; RIO DE JANEIRO: 224-9737; BELO HORIZONTE: 335-9400; PORTO ALEGRE: 28-5778 e 26-3399; CURITIBA: 263-2918; FLORIANÓPOLIS: 22-5233; RECIFE: 224-3896; SALVADOR: 359-7872; CAMPINAS: 31-5181; SANTOS: 32-7141; SÃO ANDRÉ: 449-6090, 449-6966; LONDRINA: 23-6174; ASSINATURAS: 22-4744; CUIABÁ: 361-3069; MANAUS: 236-5216; ASSINATURAS: 383-3861; CUIABÁ: 221-5176; MACEIÓ: 221-5823; CAMPO GRANDE: 381-1856; JOÃO PESSOA: 221-5176; MACÉJO: 221-5823; FORTALEZA: 231-1856; JOÃO PESSOA: 221-5176; MACÉJO: 221-5823; NATAL: 222-6253; RECIFE: 221-0390; SALVADOR: 241-1225; SÃO LUIZ: 235-1544; NATAL: 222-6253; RECIFE: 221-0390; PORTO VELHO: 221-1155; VITÓRIA: 223-2291; GOIÂNIA: 224-6507; TERÉZINA: 222-9871; SÃO ANDRÉ: 449-6090, 449-6966; LONDRINA: 23-6174; ASSINATURAS: 22-4744; CUIABÁ: 361-3069; MANAUS: 236-5216; ASSINATURAS: 383-3861; CUIABÁ: 221-5176; MACEIÓ: 221-5823; CAMPO GRANDE: 381-1856; JOÃO PESSOA: 221-5176; MACÉJO: 221-5823; FORTALEZA: 231-1856; JOÃO PESSOA: 221-5176; MACÉJO: 221-5823; NATAL: 222-6253; RECIFE: 221-0390; SALVADOR: 241-1225; SÃO LUIZ: 235-1544; NATAL: 222-6253; RECIFE: 221-0390; PORTO VELHO: 221-1155; VITÓRIA: 223-2291; GOIÂNIA: 224-6507; TERÉZINA: 222-9871.

# Tempo

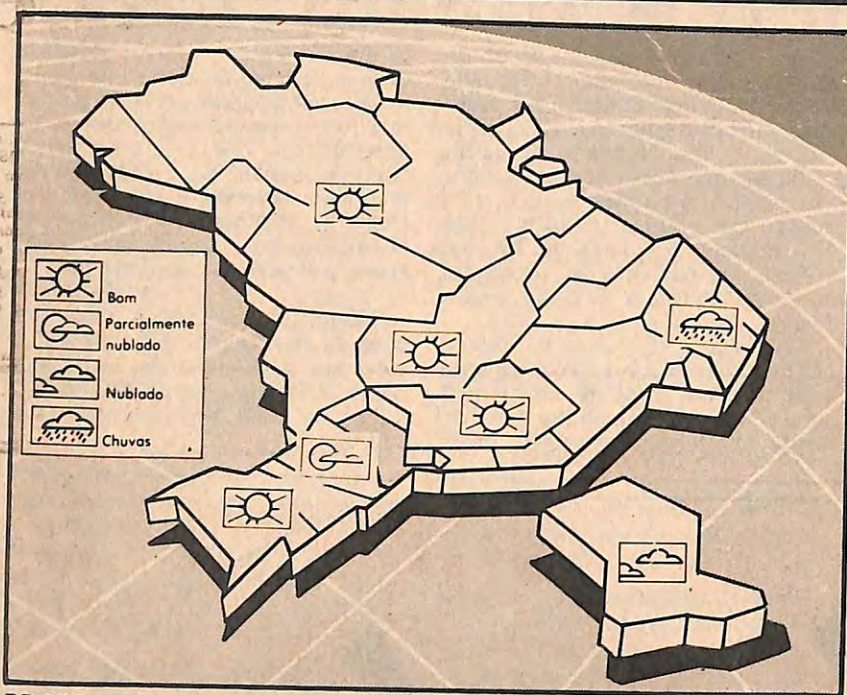

**BRASIL**  
O tempo no sul do país é bom, após a penetração de massa de ar frio originária do sul do continente. O frio e a geada ainda prevalecem no fim-de-semana no Rio Grande do Sul, em Santa Catarina e no sul do Paraná. O tempo em **Porto Alegre** (0 a 15 graus) e no **norte do Paraná** (6 a 20) será bom, com céu claro e nevoeiros pela manhã. **Curitiba** (0 a 15) tem tempo nublado, com risco de chuviscos pela manhã. No planalto central, **Cuiabá**, alcançada pela frente fria, terá um dia melhor, com temperatura em com elevação (14 a 25).

**Brasília** (12 a 26) e **Belo Horizonte** (12 a 26) também apresentam tempo bom, com nebulosidade variável e possibilidade de nevoeiros pela manhã. No **sul de Minas Gerais**, será bom, com temperatura em declínio (8 a 22). O Rio de Janeiro (15 a 23) começa com chuvas esparsas, mas haverá melhora durante o período (15 a 23). Na costa leste do nordeste chove de Maceió a Natal. O tempo será bom em **Fortaleza** e **Manaus** (25 a 33). **Recife** e **Manaus** terão chuvas, principalmente à tarde (mínima de 21 e máxima de 30 graus).

**SÃO PAULO**  
Bom no interior do Estado, com sol e nebulosidade variável. Nevoeiros ocorrem pela manhã. Na região leste do Estado, o tempo terá o céu encoberto, com possibilidade de chuviscos, principalmente na orla marítima, em quase toda a extensão da costa paulista. A visibilidade estará prejudicada. A temperatura na área litorânea declina um pouco. **São Paulo** e **vales do Paraíba** e **Ribeira** terão temperatura oscilando entre a mínima de 7 e a máxima de 18 graus. **Santos** e **Litorais norte** e **sul** terão mínima de 6 e máxima de 18 graus, registrando-se queda de temperatura. Nas regiões **norte, sul, centro** e **oeste**, o tempo será parcialmente nublado, com a ocorrência de nevoeiros no período da manhã (mínima de 10 graus e máxima de 26 graus).

**AGRICULTURA**  
Com a entrada do inverno, há uma tréguia com relação às massas de ar frio intensas. Ligeiro veranico se insinua no sudeste, com temperaturas acima do normal no interior.

Amsterdã	nublado	11
Assunção	nublado	16
Atenas	nublado	28
Berlim	nublado	13
Bogotá	nublado	8
Bonn	nublado	14
Bruelas	nublado	12
Budapeste	nublado	15
Buenos Aires	claro	1
Cairo	claro	24
Caracas	chuva	18
Chicago	nublado	21
Cidade do México	claro	11
Copenhague	nublado	13
Dublin	chuva	9
Estocolmo	nublado	17
Frankfurt	nublado	12
Genebra	claro	14
Havana	chuva	25
Helsinqe	nublado	17
Jerusalém	claro	21
Lima	chuva	13
Lisboa	nublado	15
Londres	nublado	12
Los Angeles	nublado	18
Madri	claro	13
Manila	claro	23
Miami	nublado	24
Montevideu	nublado	1
Montreal	nublado	29
Moscou	nublado	11
Nova Délí	nublado	23
Nova York	nublado	36
Oslo	nublado	13
Paris	nublado	14
São Paulo	claro	20
Santiago	nublado	26
São	chuva	31



**MARÉS**

Santos	São Sebastião
Proamar	
13h37 - 1,2m	13h11 - 0,7m
	13h11 - 0,7m
Belemmar	
06h23 - 0,5m	

## Poluição causa estado de alerta em Washington

De Washington

As autoridades norte-americanas determinaram estado de alerta na região metropolitana de Washington devido ao alto nível de concentração de ozônio na atmosfera (de 150 pontos de acordo com o registro de ontem). Há recomendação do governo para que as pessoas com problemas respiratórios evitem os exercícios ao ar livre. Ontem foi o 17º dia deste ano em Washington que a concentração de ozônio superou os cem pontos, o limite aceito pela agência americana que regula a proteção do meio ambiente, a EPA (Environment Protection Agency) para considerar a qualidade do ar satisfatória. Em 1987 foram registrados 13 dias com níveis de ozônio superiores a cem. O índice 100 da EPA equivale à presença de 12 partes por milhão (ppm) de gases poluentes na atmosfera, um limite que foi estabelecido com base em pesquisas mostrando que homens saudáveis, entre 18 e 35 anos que fizessem exercícios em ambientes poluídos em 15 ppm, começaram a sofrer dificuldades respiratórias. Estes níveis recordes de poluição do ar têm se apresentado em grande parte da costa leste dos EUA neste verão e estão provocando não só problemas respiratórios de imediato. Eles podem resultar em problemas de pulmão a longo prazo, para o fumante, disseram as autoridades ligadas à EPA, baseadas em estudos científicos recentes. Diante da dificuldade das áreas metropolitanas da região em respeitarem os padrões estabelecidos pela EPA, o Congresso americano está estudando medidas de controle da poluição, que podem incluir a restrição da circulação de carros nos centros urbanos. (Silvia Campolin)

## Dropes

Caso Daut - O governador Pedro Simon disse ontem num programa da Rádio Gaúcha, de Porto Alegre, da Rádio Gaúcha, de Porto Alegre, não ter "entendido" porque não foi concedido um prazo extra de quinze dias para que a polícia gaúcha aprofundasse as investigações do assassinato do deputado Antonio Dexheimer. Novo parque - Um parque com mais de 800 mil metros quadrados foi inaugurado ontem às margens da represa Guarapiranga, na zona sul, como parte de um sistema de parques que está sendo desenvolvido pela Secretaria do Meio Ambiente. A Polícia Federal está procurando no Rio o mafioso italiano Antonio Bardellino, procurado pela polícia de seu país e que estaria refugiado no Brasil.

Anuncie por telefone:  
**874-2874**  
**(011) 220-7555**

A família de  
**LUIZ FONSECA DE SOUZA MEIRELLES**  
agradece as manifestações de carinho recebidas e convida parentes e amigos para a missa de 7.º Dia que será celebrada amanhã dia 11/07 às 11:30 horas, na Igreja S. José do Jardim Europa à R. Dinamarca, 32.

A FAMILIA DE  
**FRANCO GERODETTI**  
convida parentes e amigos para MISSA DE 1.º ANIVERSÁRIO a realizar-se no próximo DIA 11/07 ÀS 19:30 HORAS no COLÉGIO SÃO LUÍS — CAPELA NOSSA SENHORA DO BOM CONSELHO À RUA HADDOCK LOBO, 400 — PRÓXIMO AV. PAULISTA.

Os pais Rosemay e Sérgio, os irmãos Christiane e Sérgio, cunhado Roberto e sobrinhos do querido  
**FRANCISCO FERNANDES NETO**  
sensibilizados convidam os parentes e amigos para a missa de ressurreição que farão celebrar 2.ª feira, dia 11 de julho, às 10:30 horas na Igreja Nossa Senhora do Brasil, à Av. Brasil esquina Rua Colômbia.

**AUREA CIARNUTO NARKEWITS**  
A diretoria e funcionários da Convel Jardins S/A Veículos e Peças convidam para a Missa de Sétimo dia da irmã de nosso diretor Alcides Ciarnuto, senhora AUREA CIARNUTO NARKEWITS, que será celebrada amanhã às 20 horas na Igreja São José, Rua Dinamarca, 32 — Jardim Europa.

**AUREA CIARNUTO NARKEWITS**  
A diretoria e funcionários da Pompéia S/A Veículos e Peças convidam para a Missa de Sétimo dia da irmã de nosso diretor Alfio Ciarnuto, senhora AUREA CIARNUTO NARKEWITS, que será celebrada amanhã às 20 horas na Igreja São José, Rua Dinamarca, 32 — Jardim Europa.

### Mortes

As comunicações publicadas neste local são gratuitas, podendo ser transmitidas por telefone à Agência Folhas (011) 874-2510 e 874-2512 — em qualquer horário.

**ANNUNCIATA NICOLETTI** — Aos 80, viúva de Vicente Geronymo. Deixa filhos. Cemitério Congonhas.

**JOSÉ GIMENES MAIRENA** — Aos 79, casado com Carmen Sanches Correa. Deixa filhos. Cemitério Jardim Tremembé.

**JOÃO VICTOR CARREIRA LUIS** — Aos 24, solteiro, filho de João C. Luis e de Maria Antonia Carreira. Cemitério Congonhas.

**THEREZA MARIA PACHECO MARIANO** — Aos 41, casada com Narciso Domingos Mariano. Deixa filhos. Cemitério de Parelheiros.

**WALDENAR PERAZZI** — Aos 22, filho de Wilma Menaco Filho. Cemitério de Parelheiros.

A esposa Cleiri, e as filhas Adriana, Cristina e Mariana de

# Memória

José Nascimento



## PIA BATISMAL PERTENCEU À ANTIGA SÉ

A pia batismal hoje recolhida ao batistério do Museu de Arte Sacra de São Paulo (na Luz, centro da cidade) pertenceu à velha catedral da Sé. Esculpida em pedra, a peça foi instalada juntamente com a

Diocese de São Paulo, no século 18. Por muito tempo exposta ao ar livre, a peça está em mau estado de conservação, com sinais de desgaste do material provocado pelo vento e chuva.

# Trânsito

## Área do Eldorado pode ser evitada

Da Reportagem Local

A área do shopping Eldorado (av. Eusébio Matoso, zona oeste de São Paulo), tradicionalmente congestionada, deve ser evitada por quem não se dirige ao local.

Os motoristas que necessitarem ir a áreas próximas devem evitar duas vias que dão acesso ao shopping: a rua Ibiapinópolis e o trecho da pista de saída da marginal Pinheiros.

Quem vem do Butantã deve atravessar a ponte Eusébio Matoso, pegar o acesso à marginal e sair depois de cruzar a ponte pela rua Butantã. Por essa via, segue-se pela rua Paes Leme até a Faria Lima.

Quem vier da zona sul pela marginal Pinheiros deve dobrar à direita na alameda Gabriel Monteiro da Silva e seguir até a avenida Faria Lima.



com Evan Portela Santos. Deixa filhos. O corpo foi trasladado para Vitória da Conquista (BA).

**EUGENIE ELFRIDE GLASS KRAMER** — Aos 81, viúva de Wily Kramer. O corpo foi trasladado para Santo André (SP).

**MARIA FELICIA SETTI** — Aos 81, viúva de Sebastião Adão da Silveira. Deixa filhos. Cemitério Morumby.

**WALMAR PRATES MIRANDA** — Aos 61, solteira, filha de Alfredo P. de Miranda e de Alzira Prates. Cemitério Araçá.

**MARIA DE OLIVEIRA** — Aos 87, viúva de Salvador Guglielmelli. Deixa filhos. Cemitério Araçá.

**MARIA SOUZA MAIA** — Aos 82, viúva de Mario de Aguiar Maia. Deixa filho. Cemitério Consolação.

**MARIA KROGULEC** — Aos 83, deixa filha. Cemitério Araçá.

**ARMENIA CESTINI TAGLIADERA** — Aos 94, viúva de João Romero Tagliadera. Deixa filhas. Cemitério de Santo Amaro.

**ARMANDO DE OLIVEIRA** — Aos 69, casado com Dolores Christo de Oliveira. Deixa filhos. Cemitério Araçá.

**ADELAIDE DA ASCENÇÃO** — Aos 81, viúva de Francisco Carlos. Deixa os filhos José Carlos e Ilda. O corpo foi trasladado para a cidade de Santos (SP).

**ANA LINO URQUIZA** — Aos 74, filha de João Lino e de Maria Madalena, casada. Deixa filho. Cemitério da Lapa.

**MANOEL PEDROSO DE GODOY** — Aos 63, casado com Encarnação Ramos de Godoy. Cemitério da Lapa.

**SERGIO RODRIGUES** — Aos 30, solteira, filho de Manoel e de Wilma Fortunato Rodrigues. Cemitério do Brás.

**JOÃO HENRIQUE FILHO** — Aos 44, filho de João H. da Silva e de Balbina T. da Conceição. Deixa filho. Cemitério da Paz.

**ALBONEA LOUREIRO SALVETTI** — Aos 67, viúva de Salvetti. Deixa filhos. Cemitério Araçá.

**CECILIA PAES** — Aos 91, solteira, filha de José Paes e de Benedicta Alves. Cemitério São Paulo

**MANOEL JUSTINO** — Aos 52, casado com Luzia Expedito Fernandes Justino. Deixa filhos. Cemitério Campo Grande.

**DESIDERIA GOMEZ GONZALEZ** — Aos 81, viúva de Jesus Iglesias Castelhanos. Cemitério Vila Nova Cachoeirinha.

### 7º Dia

**ROGÉRIO PIGNATTA** — Amanhã, às 19h, na Igreja Nossa Senhora da Conceição no Tatuapé.

**JULIETA FRANCIULLI CARNICELLI** — Terça-feira, às 10h30, na Igreja Nossa Senhora do Brasil.

**LUIZ MAESTRE** — Amanhã, às 19h, na Igreja Nossa Senhora do Carmo, na Aclimação.

**ASSMACHEBAT ZAIDAN** — Amanhã, às 20h, na Catedral Ortodoxa, à rua Vergueiro.

**JUDITH AMALIA SILVIA KLEINPAUL** — Terça-feira, às 18h30, na Igreja Imaculado Coração de Maria em Higienópolis.

### 30º Dia

**FERNANDO DE OLIVEIRA SIMÕES** — Amanhã, às 18h30, na Igreja São Gabriel.

**ARMANDO DE CAMPOS TOLEDO** — Amanhã, às 11h30, na Igreja S. Domingos, rua Caiubi 164.

### Missa de 1 ano

**ANTONIO AUGUSTO DA SILVA LIMA** — Hoje, às 19h30, na Igreja Nossa Senhora do Rosário, na Pompéia.

**A** TENDIMENTO  
223 1733  
SSINANTE

# JONAS RAGGHIANTI

participam seu falecimento ocorrido ontem. o corpo está sendo velado na Beneficência Portuguesa de Bauru, saindo o féretro às 11,00 horas para o Cemitério Jardim Ipê, em Bauru.

† VME BRASIL EQUIPAMENTOS LTDA., participa a clientes e amigos o falecimento de seu Vice-Presidente Industrial

# JONAS RAGGHIANTI

o corpo está sendo velado na Beneficência Portuguesa de Bauru, saindo o féretro às 11,00 horas para o Cemitério Jardim Ipê, em Bauru.

† Os colegas da VME Brasil Equipamentos Ltda., participam o falecimento de

# JONAS RAGGHIANTI

o corpo está sendo velado na Beneficência Portuguesa de Bauru, saindo o féretro às 11,00 horas para o Cemitério Jardim Ipê, em Bauru.



# Na 40ª reunião, SBPC quer "reerguer" a universidade

**SUZANA SINGER**  
Da Reportagem Local

A 40ª Reunião Anual da Sociedade Brasileira para o Progresso da Ciência (SBPC) começa hoje com uma solenidade no teatro Sérgio Cardoso. A partir de amanhã, o campus da Universidade de São Paulo, na Cidade Universitária (zona oeste da capital), sediará as

discussões, que têm como tema "Retomar, reerguer, reabilitar ... a Universidade". O local não poderia ser mais apropriado. Nos últimos meses, a USP vem experimentando dificuldades em efetuar a reforma de seus estatutos, uma reivindicação antiga da comunidade universitária. Vem tropeçando nos interesses corporativos de alguns grupos de professores que temem a perda das

prerrogativas garantidas pelo antigo estatuto. Esse problema que a USP enfrenta hoje poderá ser o contraponto prático às discussões teóricas que costumam permear as reuniões da SBPC.

José Goldemberg, reitor da USP e ex-presidente da SBPC, diz ser "um prazer" sediar a 40ª reunião, uma vez que a entidade "nasceu na USP". Ele promete "pagar a dívida

que a USP tem com a SBPC desde 1977, quando não pôde sediá-la devido ao regime militar", oferecendo "toda a infra-estrutura que o campus da Cidade Universitária é capaz de proporcionar".

Locais para reunião não faltam na USP. A SBPC usará basicamente os prédios da Faculdade de Economia e Administração (FEA), a Faculdade

de Arquitetura e Urbanismo (FAU), o Instituto de Física e os prédios da Escola Politécnica, onde funcionará a secretaria central da reunião (veja mapa). Serão instalados três terminais de computador na FAU, Poli e FEA que informarão todo o programa da reunião para o público, estimado em cerca de 12 mil pessoas. Por 3 OTNs (sócios pagam 2,5) é possível adquirir o livro de resumo,

o certificado de matrícula e o programa completo.

**40ª REUNIÃO ANUAL DA SBPC** - Abertura hoje, às 17h, no teatro Sérgio Cardoso (r. Rui Barbosa, 153, Bela Vista, zona central). Sessão inaugural com a presença da presidenta da SBPC, Carolina Bori, do governador do Estado, Orestes Quércia, do ministro da Ciência e Tecnologia, Luiz Henrique, do secretário Estadual da Ciência e Tecnologia, Ralph Biasi, da secretária Estadual da Cultura, Bete Mendes, e do reitor da USP, José Goldemberg. Apresentações da Banda Sinfônica do Conservatório de Tatuí e do grupo Beijo do Coralusp.

Editoria de Arte

## LOCALIZE-SE DURANTE A 40ª REUNIÃO DA SBPC



Escola Politécnica - biênio



Instituto de Matemática e Estatística



Faculdade de Economia e Administração



Instituto de Física

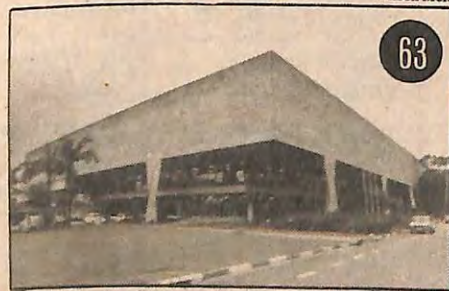

Faculdade de Arquitetura e Urbanismo

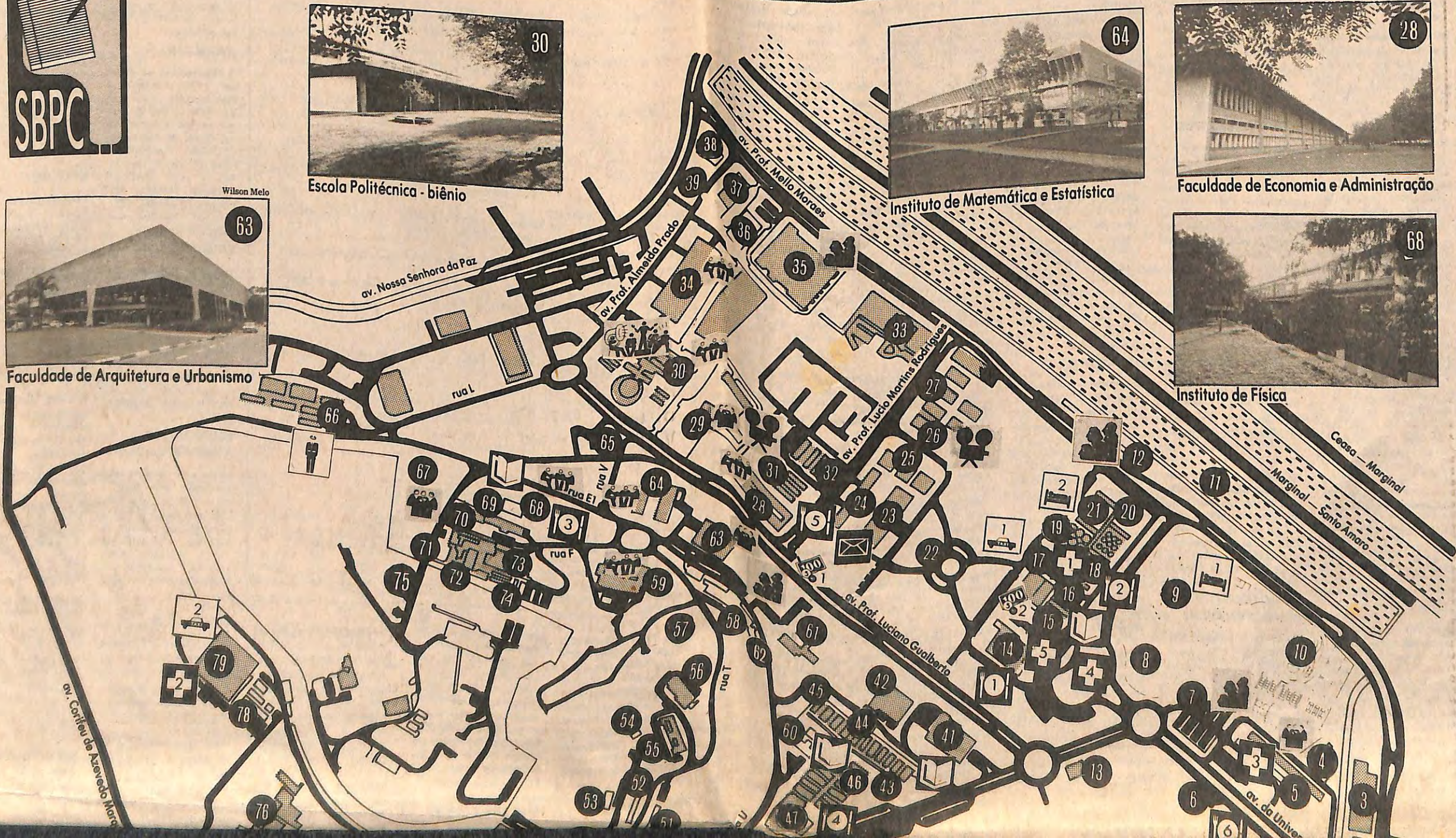

Fotos Vidal Cavalcanti





Irresistível. Na Dillard's, o charme e o conforto

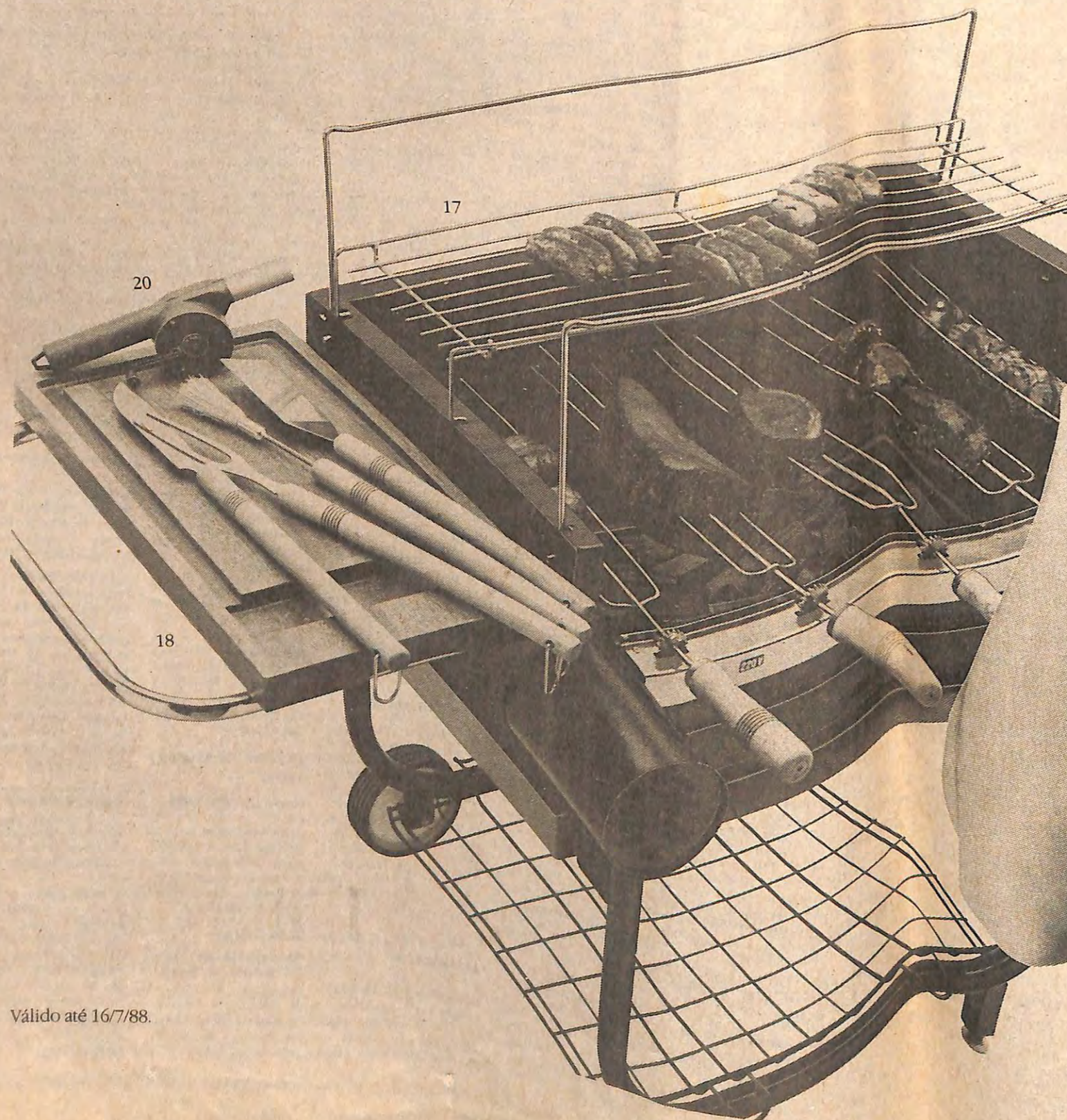

Válido até 16/7/88.



# no ponto certo.



**OFFerta Dillard's.**  
 (1) Calça Dumond semibag. Cz\$5.950, (2) Calça Staroup justa. Cz\$5.990,  
 (3) Camiseta em malha, decote careca. Cz\$1.550, (4) Calça em lycra  
 cotton. Tams.: 4 a 8. Cz\$2.390, Tams.: 10 a 14. Cz\$2.690, (5) Blusa em  
 lycra cotton. Tams.: 4 a 8. Cz\$1.390, Tams.: 10 a 14. Cz\$1.590, (6) Prato p/  
 peixe. Cz\$390, (7) Prato p/ milho. Cz\$350, (8) Jogo de pratos. Sobremesa.  
 Cz\$1.090, Raso. Cz\$1.490, Fundo. Cz\$1.490, (9) Bandeja pequena  
 Ricelle. Cz\$1.250, (10) Tábua p/ churrasco. Cz\$1.390, (11) Saladeira

média. Cz\$1.950, (12) Conjunto p/ torta, 7 peças. Cz\$1.395, (13) Conjunto  
 p/ churrasco. 18 peças. Cz\$3.550, (14) Queijeira. Cz\$900,  
 (15) Porta-aperitivo. Cz\$1.200, (16) Conjunto c/6 copos Ricelle. Cz\$3.900,  
 (17) Churrasqueira Laçador Giragrill. Cz\$36.900, (18) Jogo Mestre  
 Churrasqueiro. Cz\$2.490, (19) Avental p/ churrasqueiro. Cz\$990,  
 (20) Soprador p/ churrasqueira. Cz\$490, (21) Bermudão listrado.  
 Tams.: 38 ao 50. Cz\$4.500, (22) Camisa pólo. Cz\$2.890.

Sinta-se  
**Dillard's**  
 É diferente.

Augusta - Center Norte - Iguatemi - Morumbi  
 Conheça as vantagens do seu exclusivo Cartão de Crédito Dillard's.

CINEMA



Segunda

**Do Mundo Nada se Leva** - (You Can't Take it With You). EUA, 1938, 127 min. Direção: Frank Capra. Com James Stewart, Jean Arthur e Lionel Barrymore. Sobre uma família excêntrica e feliz. Vencedor do Oscar de 1938. Às 12h30 e 18h30, no anfiteatro de Convenções da USP.

Terça

**A Grande Ilusão** - (All the King's Men). EUA, 1949, 109 min. Direção: Robert Rosser. Com Broderick Crawford, John Ireland e Ann Seymour. Sobre a ascensão e queda de um senador. Vencedor do Oscar de 1949. Às 12h30 e 18h30, no

anfiteatro de Convenções da USP.

Quarta

**A um Passo da Eternidade** - (From Here to Eternity). EUA, 1953, 118 min. Direção: Fred Zinnemann. Com Burt Lancaster, Montgomery Clift e Dona Reed. Sobre a vida de soldados norte-americanos no Havaí, pouco antes do ataque de Pearl Harbor. Vencedor do Oscar de 1953. Às 12h30 e 18h30, no anfiteatro de Convenções da USP.

**O Brasil, os Índios e, Finalmente, a USP** - Direção: Marcelo G. Tassara. Brasil, 90 min., colorido. Filme documental sobre a fundação e história da USP. Às 12h30, no anfiteatro Abrahão de Moraes da Física.

Quinta

**Aconteceu Naquela Noite** - (It Happened One Night). EUA, 1934, 105 min. Direção: Frank Capra. Com Claudette Col-

bert, Clark Gable, Walter Connolly. Comédia romântica em que um repórter e uma jovem herdeira se apaixonam durante uma viagem de ônibus. Vencedor do Oscar de 1934. Às 12h30 e 18h30, no anfiteatro de Convenções da USP.

Sexta

**A Voz do Silêncio** - (Silent Voice). Direção: Mike Newell. Com Jamie Lee Curtis, Gregory Peck, William L. Às 12h30 e 18h30, no anfiteatro de Convenções da USP.

Sábado

**Sindicato de Ladrões** - (On the Waterfront). EUA, 1954, 108 min. Direção: Elia Kazan. Com Marlon Brando, Lee J. Cobb e Karl Malden. Os problemas vividos entre o sindicato de estivadores, os operários das docas e as empresas em Nova York. Vencedor do Oscar de 1954. Às 12h30 e 18h30, no anfiteatro de Convenções da USP.



Marlon Brando (dir.) e Rod Steiger em cena do filme "Sindicato de Ladrões", que será exibido sábado

Banco de Dados

FILMES CIENTÍFICOS



Segunda

**Ícaro 2000; "O Surgimento de um Chip"; Adidas - "Por que o Homem Corre"** - 13h, sala 12 da FEA. Ministério da Pesquisa e Tecnologia da República Federal da Alemanha.

**"Um Exemplo de Aparelho Natural de Fermentação: A Pança do Ruminante"; "A Grande Alquimia da Terra"; "Restos Magmáticos e Conhecimento dos Vulcões"; "O Planeta Azul"; "Chaudes-Algues - Modelo Geotérmico de um Sítio Histórico"; "Um Exemplo de Hidrobiologia Aplicada: as Lagoas de Estabilização"** - 13h, Sala 5 da FEA. Centro Franco-Brasileiro de Documentação Técnica e Científica (Cendotec).

12 da FEA. Ministério da Pesquisa e Tecnologia da República Federal da Alemanha.

**"Luta e Cortejo no Reino Animal"** - 13h, Anfiteatro B-3 Psicologia. Escola de Comunicações e Artes da Universidade de São Paulo.

**"Hoje na França: Ciências e Técnicas 3"; "Folx de Ions Pesados"; "Os Átomos e a Eletricidade: A Realidade Ultrapassa a Ficção"; "Os Núcleos Exóticos"; "Zoom Cósmico"** - 13h, Sala 5 da FEA. Cendotec.

Quinta

**"Evolução de uma Interface; Reciclagem - Tecnologia do Futuro"; "Max Planck - O Mundo dos Átomos"** - 13h, Sala 12 da FEA. Ministério da Pesquisa e Tecnologia da República Federal da Alemanha.

**"Predação e Alimentação dos Animais"** - 13h, Anfiteatro B-3 Psicologia. Escola de Comunicações e Artes da Universidade de São Paulo.

**"Hoje na França: Ciências e Técnicas 4"; "Crônicas Muxianas - A Telemática no Cotidiano"; "Spot: Imagens a La Carte"; "Representação Gráfica de Moléculas: Imagem e Animação em Química"** - 13h, Sala 5 da FEA. Cendotec.

**"Culinária entre os Índios"** - 13h, Anfiteatro B-3 Psicologia. Escola de Comunicações e Artes da Universidade de São Paulo.

Terça

**"Um Olhar sobre a Loucura"** - 13h, Sala 4 da FEA. Associação Brasileira de Psicologia Social.

**"Antenas para o Sol; Espiões Sutis"; "Milhões de Anos à Frente do Homem"** - 13h, Sala 12 da FEA. Ministério da Pesquisa e Tecnologia da República Federal da Alemanha.

**"O Mundo dos Manguezais"** - 13h, Anfiteatro B.3 Psicologia. Escola de Comunicações e Artes da Universidade de São Paulo.

**"Hoje na França: Ciências e Técnicas 1"; "A Engenharia Genética"; "Hoje na França: Ciências e Técnicas 2"; "O Nascimento do Cérebro"** - 13h, Sala 5 da FEA. Cendotec.

Quarta

**"Albert Einstein - Caminhos da Física Nuclear"; "O Chip que Transforma o Mundo"; "Mensagens de Amor das Barboletas"** - 13h, Sala

**"Parque Nacional das Emas"** - 13h, Anfiteatro B-3 Psicologia. Escola de Comunicações e Artes da Universidade de São Paulo.

AUDIOVISUAL



Terça

**Um Olhar Sobre a Loucura** - 13h, Sala 4 da FEA. Associação Brasileira de Psicologia Social.

Quinta

**Fauna Submarina** - 13h, Sala 4 da FEA. Hydra Fotografia e Submarina.

Sexta

**Canoe Quebrada, História de um Grilo (CE)** - 13h, Sala 4 da FEA. Centro de Estudos Rurais e Urbanos.

Sábado

**Embarcações do Maranhão. Recuperação das Técnicas Tradicionais Populares de Construção Naval** - 14h, Sala 4 da FEA. Secretaria de Coordenação e Planejamento do Estado do Maranhão.

EXPOSIÇÕES



**SBPC - 40 Anos na Imprensa** - Sociedade Brasileira para o Progresso da Ciência. A partir de 10 de julho, 11h, no saguão da FAU.

**A Necessidade de Narrar. Depoimentos e drama no "O Grande Vão", Salão Nobre da Casa de Detenção Flaminio Fávero, São Paulo, SP** - Instituto de Psicologia - Universidade de São Paulo. Saguão da FAU.

**Horizontes Matemáticos** - La Villette (Paris, França), Centro Franco-Brasileiro de Documentação Técnica e Científica. Saguão da Poli-mecânica.

**Conchas: As Jóias da Natureza** - Sociedade Brasileira de Malacologia. Saguão do Instituto de Biociências.

**A Ciência ao Alcance de Todos** - Centro Inter-



Juan Esteves

**Piscinas do Cepeusp, na Cidade Universitária**

disciplinar de Ciências - USP/Ibecc. No CIC, travessa C, nº 225, USP.

**Um Laboratório de Micro-Computadores para o Ensino Básico de Física** - Instituto de Física da Universidade de São Paulo. Laboratório de micro-computadores do edifício principal do Instituto de Física da USP.

**Ondas, Campos e Partículas na Física** - Programa Ciência Educação e Instituto de Física da Universidade de São Paulo. Saguão da Poli-mecânica.

**40 Anos de Meson PI** - Programa Ciência Educação e Instituto de Física da Universidade de São Paulo e Sociedade Brasi-

leira de Física. Saguão da Poli-mecânica.

**Cristais Líquidos em Informática** - Programa Ciência Educação - Universidade de São Paulo e Centro Tecnológico do MCT. Saguão da Poli-mecânica.

**Programa de Educação Física, Esporte, Recreação e Serviços de Extensão e Comunidade Oferecidos pelo Cepeusp - Centro de Práticas Esportivas da USP** - Saguão das piscinas.

**Retrospectiva das Atividades do INEP** - Instituto Nacional de Estudos e Pesquisas Educacionais. Auditório da Escola de Aplicação da Faculdade de Educação.

SHOWS

**Quem abre a programação musical da 40ª Reunião da SBPC é o grupo "Os Improdutivistas" que, se provocar o mesmo efeito que a publicada pela Folha em fevereiro, com nomes de professores sem produção científica, poderá "chacoalhar" a**



Segunda

**Rock** - Os Improdutivos, Tribo de Judá e Lerós, das 12h às 16h, no Circo.

**MPS** - Maria Gabriela, Terra Nossa e Monga, das 18h às 20h, no Circo.

**Canto Coral** - Pró Música Antiga, Prana, Madrigal Lá em Casa, das 18h às 20h, na Casa de Cultura Japonesa.

Terça

**Mímica e teatro** - MASP "Poente Lírico". Gestão "Chico em Casa" e Teatro

Alternativo "O Santo e a Virgem", das 12h às 14h, no Circo.

**MPS** - Chico César "Excelente Escravo", Dum-Dum Sonâmbula e Terra Nascente, das 18h às 20h, no Circo.

**Performance e dança** - Rasga "Saudação ao Sol", Pas de Deux "Pantomima", Cia Scalla de Jazz e Sapateado "Upward", das 18h às 20h, na Casa de Cultura Japonesa.

Quarta

**Rock e country** - Exco-mungados, Ou Isis, Tiro-teio, das 12h às 14h, no Circo.

**MPS e dança afro** - Vide Verso, Sobado Ita-Obuxá, Improviso, das 18h às 20h, no Circo.

**Dança** - Espéria, Fusão e Passo Livre, das 18h às 20h, na Casa de Cultura Japonesa.



Divulgação

"Chico em Casa", que será apresentada terça

Quinta

**Rock** - Piriri e banda Arco-Iris, Albergue Noturno e Anti-Ontem, das 12h às 14h, no Circo.

**Dança** - Dança do ventre, dança flamenco e malungos, das 18h às 20h, no Circo.

**Performance e mímica** - Poeta e dança, Samar-kanda e Martrant, das 18h às 20h, na Casa de Cultura Japonesa.

Sexta

**Bandas** - Teia de Aranha, Norberto de Abreu e Silva e banda Savana, das 12h às 14h, no Circo.

**Performance e dança** - Escôcarado e Ballet Ópera Paulista, das 18h às 19h30, no Circo.

**Dança e canto** - "A sensação única de não ter sensação nenhuma" e Vulgo Bela, das 18h às 19h, na Casa de Cultura Japonesa.



**MOTORADIO**  
TRADIÇÃO EM SUPERIORIDADE  
INDÚSTRIA 100% BRASILEIRA

**RÁDIO RP-M11  
MOTORADIO**  
Portátil. AM. Antena.  
Funciona à pilha.  
à vista Cz\$

**1.990,**

**COMEMORE  
COMIGO**



**Lojas CEM.  
36 ANOS**

QUEM GANHA O PRESENTE É VOCÊ.  
APROVEITE AS OFERTAS.

Ofertas válidas até 16.07.88 ou enquanto durar o estoque. Fim do período em promoção, os preços voltarão aos normais de tabela.



**NOVA BATEDEIRA  
WALITA TOPA TUDO**

Mais potência. Design avançado.  
8 velocidades. Vários acessórios.  
à vista Cz\$

**11.800,**

**WALITA**

**LIQUIDIFICADOR  
WALITA BETA**  
3 velocidades. Controle  
deslizante. Toque instantâneo.  
à vista Cz\$

**5.380,**

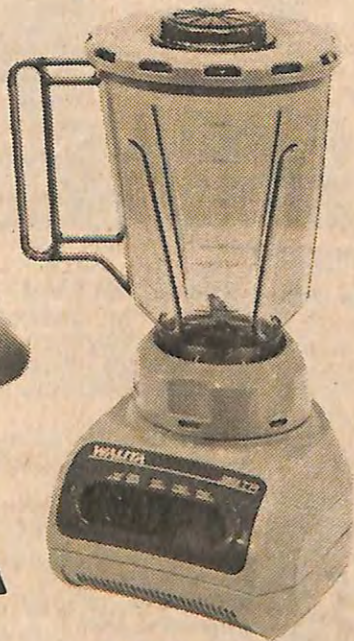

**TODA LINHA DE PRODUTOS  
PELO MENOR PREÇO À VISTA  
OU EM ATÉ 7 PAGAMENTOS**

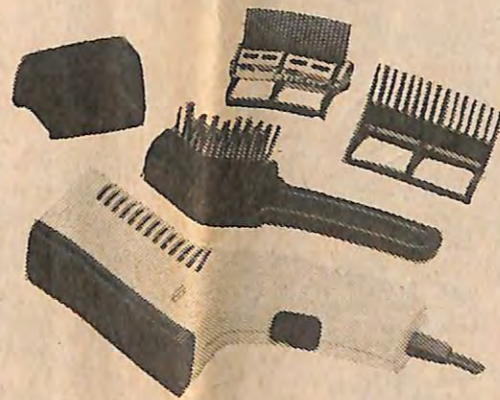

**SECADOR STYLER  
SET FAET HLD - 6**  
Com 5 acessórios. Seletor  
de troca de voltagem.  
à vista Cz\$

**5.580,**



**TV COR SEMP  
TOSHIBA 200**  
20 polegadas.  
Bivolt. Seletor digital.  
Com UHF/VHF.  
à vista Cz\$

**68.900,**

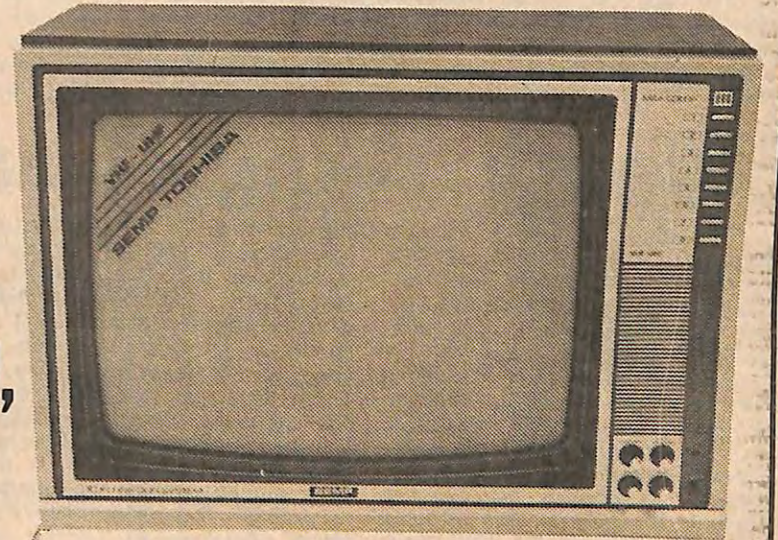

**SEMP TOSHIBA**  
EM CONTATO COM O AMANHÃ

**TV COR SEMP  
TOSHIBA 140**  
14 polegadas. Com UHF/VHF.  
Bivolt. Imagem instantânea.  
à vista Cz\$

**61.800,**

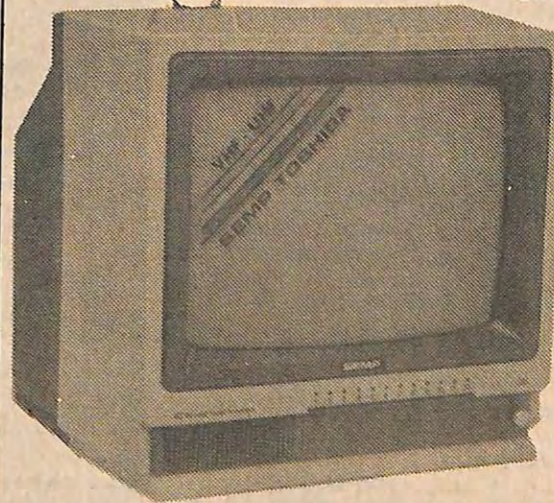

- Temos também planos de pagamentos sem entrada.
- Entregamos sua mercadoria em até 48 horas.
- Seu crédito é aberto na hora, com o vendedor.
- Atendimento personalizado, para melhor servi-lo.

**VOCÊ ENCONTRA AS LOJAS CEM NAS SEGUINTE CIDADES:**

- JACAREI: Rua Alfredo Schurig, 34 • OSASCO: Rua Antonio Agú, 749 • SÃO BERNARDO DO CAMPO: Rua Marechal Deodoro, 713  
 SÃO PAULO: Alameda Santo Amaro, 370 • SÃO JOSÉ DOS CAMPOS: Praça Afonso Pena, 131 • TAUBATÉ: Rua Marquês do Herval, 601  
 ARARAQUARA • ARARAS • AVARÉ • CAPIVARI • INDAIATUBA • ITAPETININGA • ITU • LEME • LIMEIRA • LOJAS TAMBÉM EM: AMERICANA  
 RIO CLARO • SALTO • SANTA BÁRBARA D'OESTE • SÃO ROQUE • SOROCABA • SUZANO • BREVE EM: CACAPAVA • MOGI DAS CRUZES • GUARULHOS • PIRACICABA • SANTOS • PIRASSUNUNGA

**LOJAS**



**LIDERANÇA EM PREÇOS BAIXOS**



# Neoliberalismo domina o debate do final do século

**ARTUR RIBEIRO NETO**  
Editor de Política



Caos. O princípio que regia a origem dos deuses na imaginação dos gregos no século 8 a. C. atravessou o tempo e domina o pensamento do fim do século 20. O Seminário "Brasil Século 21" fez-se sob o signo da crise das teorias e dos próprios objetos que tentam pensar. Alain Touraine e Alessandro Pizzorno descreveram a desarticulação dos modelos marxista, liberal e funcionalista que orientaram a reflexão e as utopias do Ocidente durante os últimos três séculos.

Adam Przeworski, Phillippe Schmitter e Claus Offe colocaram em questão a própria distinção entre capitalismo e socialismo como sistemas econômico-sociais, diferença que é o centro das teorias que essas tradições formularam. No meio do caos, os pensadores do fim do século 20 identificaram um fato novo: a retomada do liberalismo em todo o mundo.

## Colapso econômico

Este ressurgimento aparece sobre o pano de fundo do colapso econômico do sistema de bem-estar social no Ocidente no final dos anos 70 e no desaparecimento das esperanças revolucionárias com o reconhecimento de que os países socialistas são totalitários. Dos próprios países socialistas vem um impulso para o reforço das teorias neoliberais. Przeworski identifica na "Perestroika" uma "transição do socialismo para o capitalismo" com a adoção de regras de mercado.

Do ponto de vista da teoria, o seminário mostrou que o impasse teórico permanece: há o elogio

reiterado e já envelhecido da "crise dos grandes sistemas" e a tragédia dos que se apegam a velhos princípios e são incapazes de se confrontar com as mudanças que tiram o que restava de encantamento nos partidos políticos, na atividade teórica e na própria razão.

## Referências dissolvidas

A modernidade parece ter dissolvido todas as referências objetivas e subjetivas nos processos que a ciência e a técnica produziram. Para qualquer direção que os homens olhem só encontram reflexos de si mesmos destruindo as evidências do mundo visível e da própria idéia de verdade.

Mesmo o neoliberalismo triunfante no mundo enfrenta dilemas. Pizzorno afirma que, como teoria, está às voltas com um paradoxo que afeta as suas conclusões. Qual seja. Afirma que o indivíduo é um ser "produzido" pela sociedade e, portanto, não é responsável por seus atos presentes e passados. Como é possível tomá-lo então como fundação dos sistemas políticos e econômico, pergunta.

## Análise comparativa

Schmitter afirma que identifica, ao fazer uma análise comparativa de sociedades capitalistas, que há uma tendência a uma organização não-institucional no interior do mercado que se efetiva através de "acordos supranacionais e subnacionais por baixo do Estado-nação" e que se contrapõem à "anarquia" proposta pelos neoliberais.

A nota mais pessimista para a perspectiva neoliberal ficou por conta do dissidente Alexandre Zinoviev, que previu o fracasso da "glasnost" porque a sociedade soviética opta pela "eficiência social" (manutenção do emprego para todos e ausência de miséria) contra a eficácia econômica.

ta à de Touraine. O cientista político Francisco Weffort resumiu as inquietações dos "de dentro" com relação à transição. Apenas o norte-americano Phillippe Schmitter compartilha esta visão dentre os pensadores do primeiro mundo. Weffort enfatizou em sua exposição precisamente o "continuismo na transição política. Segundo ele, a força do poder sempre aparece na dissolução

do capitalismo ao indicar a dissolução



Fotos Masao Goto Filho

## Indivíduo volta a ocupar centro das discussões

O neoliberalismo foi o interlocutor oculto ou explícito da maior parte dos debates do seminário da Unicamp. A retomada das idéias liberais colocou como centro das discussões teóricas o individualismo que fundamenta esta corrente de pensamento. Com isto, o conceito de indivíduo reapareceu como fundamento das teorias sobre a política e a sociedade, deslocando os agentes coletivos que ocupam o centro das reflexões da década de 60 e 70.

Colocando-se dentro do campo neoliberal o sociólogo francês Alain Touraine propôs uma ética baseada no "direito do indivíduo produzir a sua vida" como base para a reflexão e a formulação de uma teoria política que ocupe o vazio da desarticulação da tradição marxista, liberal clássica e funcionalista. Alessandro Pizzorno aprofundou esta reflexão ao colocar a exigência de que se busque uma definição do que é o indivíduo moderno antes de colocá-lo como fundamento do político.

## Liberalismo clássico

"Liberdade para quem?", perguntou Pizzorno. Segundo ele, a modernidade destruiu a figura do indivíduo autônomo sobre o qual o liberalismo clássico erigiu as suas teorias econômicas e políticas. De outra parte, o próprio pensamento neoliberal considera o indivíduo como um ser "produzido pela sociedade. Para Pizzorno, este fato impede que o indivíduo seja considerado como responsável por seus atos no passado e no presente. Sem a noção de responsabilidade, não há como fundar o direito, afirma Pizzorno.

A crítica implícita de Pizzorno à teoria neoliberal foi retomada por Claus Offe e Phillippe Schmitter. Segundo Offe, o neoliberalismo é o resultado de políticas feitas a partir do Estado para enfrentar o colapso do "welfare state" e não o resultado de pressões individuais. Isto é, ele resurge como um fenômeno social baseado em forças coletivas.

Offe se mostrou preocupado com os riscos de que a retomada do individualismo signifique a desarticulação de todo tipo de solidariedade social. Segundo ele, o resultado disto seria o reaparecimento do autoritarismo político.

Trabalhando em outro registro, o da análise comparativa, Schmitter identifica contradições dentro do capitalismo ao indicar a dissolução

## Vista "de fora", a transição democrática já está concluída

O Brasil será democrático no século 21 porque já vive num regime democrático no ano de 1988, no fim do século 20. Violência, fisiologismo, partidos transformados em agências de candidatos, marginalidade política, crise econômica e distribuição perversa da renda são problemas da democracia em todo o mundo e não podem servir como argumento para

pensadores europeus e norte-americanos rejeitaram as análises dos expositores brasileiros, deixando a platéia perplexa.

Vista "de fora", a transição democrática no Brasil caminha para o sucesso, apesar de sua lentidão, ou mesmo já se concluiu. A intervenção do sociólogo Alain Touraine foi exemplar da visão do exterior sobre a política no país. O Brasil, segundo ele, vive um momento de fundação da democracia e não de transição para um regime democrático. Touraine questionou ainda a idéia chave da reflexão clássica sobre o processo político brasileiro: o seu caráter continuista em relação ao regime militar. Segundo o sociólogo francês, houve uma "ruptura" na transição brasileira, que pode ser percebida pela aparição de "uma vontade geral de instalação de um projeto democrático".

A visão de dentro da transição democrática é diametralmente opo-

disto seria o Congresso constituente, onde há um consenso geral sobre a necessidade de reforma institucional e mesmo sobre seus conteúdos. O mesmo não ocorre em relação às reformas sociais. "A hegemonia da transição foi liberal-conservadora desde o início e permanece no fim", disse. Weffort concluiu a sua fala fazendo uma conclamação à resistência democrática das forças políticas comprometidas com a reforma social, dirigindo-se indiretamente a Fernando Henrique Cardoso (PSDB) a seu lado. A análise de Weffort, o ex-ministro da Fazenda Luiz Carlos Bresser Pereira acrescentou mais três qualificativos. Além de ser conservadora, a democratização é populista, fisiológica e elitista.

Cardoso concordou com a análise de Weffort sobre a "hegemonia liberal-conservadora" na transição, ressaltando ser "inegável o estado democrático" do país. O senador reabriu a discussão sobre os parti-

O sociólogo francês, Alain Touraine, no centro de convenções da Unicamp, durante o seminário "Brasil Século 21"

dos políticos introduzida pelo cientista político Guillermo O'Donnell na abertura da sessão. O'Donnell havia afirmado que as possibilidades de sucesso das transições estão ligadas à existência de pelo um partido político que a estabilize. O problema do Brasil, na sua visão, reside nisto.

#### Partidos e Estado

Cardoso retomou o tema. Segundo ele, um dos problemas básicos da transição é a confusão dos partidos com o Estado. O senador citou como exemplo o PMDB que "adotou a prática de butim e se dissolveu no Estado". Citando Max Weber, Cardoso disse que a política supõe nomeações e distribuição de cargos. "Mas são nomeações para fazer uma política para o país e não para fazer um político, como ocorre no Brasil", disse. E acrescentou que a

chave da questão está no financiamento dos partidos. Citou os Estados Unidos, onde os partidos são máquinas, mas são financiados pela sociedade civil e por isso não se confundem com o Estado. A este problema, Weffort acrescentou a falta de definições programáticas dos partidos.

As duas questões foram rejeitadas por Adam Przeworski e Alessandro Pizzorno. Przeworski afirmou que a confusão entre Estado e partido ocorre em todo o mundo, inclusive nos Estados Unidos. Pizzorno disse que a imagem de que os partidos europeus são ideológicos não corresponde à realidade atual. Segundo ele, há uma evolução rumo ao modelo americano de partido, com a formação de máquinas sem controle da direção central.

Mais eloquente, Paulo Sérgio Pi-

neiro questionou a democratização a partir da tese de que permanece a violência policial contra os "70% de miseráveis" que compõem a sociedade brasileira. Cunhou a expressão "autoritarismo realmente existente" (paráfrase de "Socialismo Realmente Existente", livro do marxista alemão Rudolf Bahro) para descrever a permanência desde a proclamação da República de um sistema paralelo de violência. Não menos eloquente, o cientista polonês Adam Przeworski contestou a análise de Pinheiro. "A democracia é compatível com tudo", disse, afirmando que os Estados Unidos são uma sociedade extremamente violenta. Segundo ele, os índices de morte pela violência policial de Chicago, onde é professor, são semelhantes aos de São Paulo.

(ARN)

(ARN)

# Offe, Pizzorno e Cardoso não vêm resposta à "onda neoliberal"

A "poderosa e inesperada onda neoliberal" que varre o mundo permanece sem resposta política. Esta é uma das conclusões que se pode tirar da conversa entre o sociólogo alemão Claus Offe, o cientista político italo no Alessandro Pizzorno e o senador e sociólogo Fernando Henrique Cardoso (PSDB), num intervalo do seminário "Brasil Século 21". Offe afirmou que o centro da política neoliberal é "destruir todas as formas de ação coletiva", sendo, por isso, um "novo autoritarismo". O sociólogo afirmou, porém, que o Partido Social-Democrata alemão, o principal representante da social-democracia, está dividido e "apegado a formas velhas de solidariedade" para resistir ao furacão neoliberal. Pizzorno minimizou a importância da tendência neoliberal. Segundo ele, muitas das ações que são exploradas ideologicamente como neoliberais — privatização de empresas de telefone, transportes, pro exemplo — tem um fundamento técnico, ligado ao cálculo de custo e benefício para o próprio Estado. Segundo Pizzorno, é um fenômeno conjuntural este tipo de exploração ideológica. Cardoso observou que a nova Constituição brasileira tem artigos que contrariam esta tendência mundial. Citou o manda de segurança coletivo como uma nova forma de direito, que transforma uma prerrogativa do indivíduo em direito coletivo (Artur Ribeiro Neto).

Claus Offe: Acredito que há, de fato, uma poderosa e inesperada onda neoliberal no mundo. Existe uma forte tendência baseada em doutrinas econômicas e políticas em muitos países europeus. Um dos projetos-chave que os adeptos desta política econômica neoliberal propõem é a chamado desregulação da atividade econômica. Esta tese implica uma ação negativa no sentido de diminuir a regulação do Estado a fim de dar mais espaço ao dinamismo da economia de mercado. Essas

novas regras são introduzidas principalmente através da política econômica que é feita com o fim do keyniano. Uma teoria sociológica interessante e chocante foi pronunciado por recentemente por Margaret Thatcher, primeira-ministra da Inglaterra, e que é uma dos expoentes desta tendência na Europa. Ela disse: "Eu não conheço uma sociedade britânica. A única coisa que eu conheço são indivíduos e famílias". O neoliberalismo é uma teoria que pretende destruir tanto quanto possível todas as formas de ação coletiva. Os neoliberais confiam num individualismo que envolve a destruição de todas as formas de solidariedade. O neoliberalismo como doutrina política representa uma nova forma de autoritarismo. A diferença entre o neoliberalismo e as formas clássicas de liberalismo é que estes tinham um senso positivo de justiça, como em Locke. Isto não ocorre com os neoliberais, os liberais de mercado. Alguns países socialistas da Europa tiveram sucesso com este modelo, baseado na idéia de um individualismo pós-moderno. Esta idéia tem algum apelo.

Cardoso: Qual é a reação do Partido Social-Democrata ao neoliberalismo?

Offe: O Partido Social-Democrata está apegado a formas velhas de solidariedade e de ação coletiva contra a nova onda neoliberal. Na verdade, a Social-Democracia se dividiu em duas linhas. Uma das tendências está apegada aos sindicatos enquanto outra está empenhada na formulação de novas identidades e novas formas de direitos. Esta divisão se tornou visível este ano. Pela primeira vez, um político que está em conflito aberto com a ala sindical, Oscar Lafontaine, poderá ser o candidato à liderança do partido neste ano.

Folha: Há alternativas viáveis ao modelo neoliberal?

Offe: A questão é central na política alemã. Hoje se discute se os



Claus Offe, Alessandro Pizzorno (ao fundo) e o senador Fernando Henrique Cardoso (à dir.) dão entrevista à Folha

sindicatos deveriam defender um programa para combater o desemprego que implica na redução das taxas salariais. Discute-se um modelo trilateral, no qual participam empregados, empregadores e de conjunto sindicatos mais empregadores devem fazer alguns sacrifícios pelos desempregados. Este é o conceito mais razoável. Há reações contra esta política. Um líder sindical reagiu à proposta perguntando por que ele deveria fazer sacrifícios pelos desempregados. Como se vê, a proposta é altamente controversa.

Pizzorno: Eu acho que a característica geral do neoliberalismo e neoindividualismo deveria ser analisados como reunião de fatores diferentes. Primeiro, eu distinguiria o seu uso político. As políticas de desregulação da economia tem tido em diversos países uma utilização ideológica. Acho, porém, que a privatização de empresas de telefo-

ne ou de transporte pode ser feita apenas por uma questão técnica e não envolver qualquer compromisso ideológico. O cálculo de custo-benefício destas medidas de custo-benefício principal da escolha deste sistema de administração. O uso algo conjuntural. É uma valorização ideológica de uma simples medida econômica. Por outro lado, há o problema da utilização privada da economia pública. Isto deve ser considerado depois de um período longo de organização do mercado por grandes interesses econômicos de oligopólios. De todo modo, este é um fenômeno mais ideológico do que econômico. Em alguns países, entre os cientistas sociais, há um alto nível de ideologização, que chega quase à loucura.

Offe: Sempre é loucura. Pizzorno: Há países que quando é marxismo é só marxismo, quando liberalismo é sempre liberalismo.

Cardoso: No Brasil, há, em certo aspecto, uma tendência oposta. A nova Constituição prevê o mandato de segurança coletivo, ampliando um direito que antes era só individual.

Offe: Gostaria de mudar o tema da discussão e passar para os partidos políticos.

Pizzorno: O problema de países em desenvolvimento como o Brasil com governos neoliberais é que existem grandes parcelas da população que não estão integradas.

Cardoso: Este é o ponto. De um modo geral, se você reduz a intervenção do Estado, na prática, você está reproduzindo esta exclusão.

Offe: Este é o ponto que gostaria de discutir. Talvez os neoliberais tenham um ponto de vista analítico de que a modernização implica a desintegração de todos os direitos supraindividuais, começando com a família e indo até o Estado. Nada fica além do indivíduo. Há fortes

indicações de que os atores coletivos tem dificuldades enormes de se afirmarem para os seus próprios membros. Eles encontram novas formas de manter esse vínculo. Na Alemanha, os membros do Partido Social-Democrata e de grandes sindicatos são bombardeados com todo tipo de propaganda para manter a mobilização de seus membros. A pergunta é: quais são as coletividades básicas a partir das quais vão se formar os partidos políticos ou sindicatos? Qual é o solo comum desses grupos? A sociedade brasileira não é uma sociedade moderna na qual estas coletividades naturais (como a família e as comunidades) sofreram o processo de modernização e secularização?

Cardoso: De uma forma geral sim, se você olha para São Paulo. Fica-se impressionado quando se olha para greves como a de 78 no ABC, pelo papel desempenhado movimentos locais. Mas a Igreja era a intermediária entre esses movimentos e os sindicatos. Assim, a sociedade é moderna mas nem tanto. Há novamente uma espécie de renascimento da idéia de comunidades em termos sociais. Até a classe média alta de um bairro como de Higiênópolis faz jornais e se organiza para cuidar da segurança, por exemplo. Há uma preocupação com o local onde se mora, com um renascimento de um sentimento de estar junto. Apesar de todos os vínculos que existem na sociedade, não existem vínculos propriamente políticos na cultura brasileira.

Folha: Em São Paulo, porém, há um ressurgimento do individualismo entre os segmentos de "vanguarda" da classe média. Há dez anos estas pessoas seriam marxistas e estariam atuando em partidos.

Cardoso: Até agora nós estávamos discutindo o Estado. E o fato é que o Estado só controla uma pequena parte de nossas vidas. O Estado tem um alto controle sobre as empresas.

(ARN)

# Reforma de Gorbatchev é a 'catastroika', diz Zinoviev



O filósofo A. Zinoviev, dissidente soviético, que participou do "Brasil Século 21"

Masao Goto Filho

**JAIME SPITZCOVSKY**  
Editor de Exterior



As reformas na União Soviética deveriam mudar de nome: de "perestroika" para "catastroika", pois elas são superficiais e não resolveram os graves problemas que o país enfrenta. O autor dessa nova designação para as mudanças que o dirigente Mikhail Gorbatchev vem propondo e implantando na URSS é o dissidente e filósofo soviético Alexandre Zinoviev, que mora em Munique, na Alemanha Ocidental. Em entrevista à Folha, ele fez um "alerta" ao Ocidente: o objetivo de Gorbatchev é sobretudo conquistar a opinião pública mundial.

Zinoviev, que veio ao Brasil para participar do seminário Brasil Século 21, promovido pela Universidade Estadual de Campinas, é implacável com o dirigente soviético, que consi-

dera uma versão anos 80 de Josef Stalin. "As reformas são impostas de cima para baixo, numa política neo-stalinista. A maioria da população, assim como milhares de burocratas, está contra essas mudanças", afirmou. Essa resistência não pode comprometer o futuro da "glasnost"? Zinoviev diz que não: "Infelizmente, no sistema de poder soviético o apoio popular não importa."

Os intelectuais do Ocidente que apóiam a política de Gorbatchev não escaparam à violência verbal do dissidente. "Essas pessoas, assim como as que veneravam Stalin, verão, anos mais tarde, como estavam erradas."

Na sua avaliação, o secretário-geral do Partido Comunista da União Soviética não quer reorganizar a vida no país ou mudar o sistema. "Sua preocupação é modernizar a indústria e o Exército e para isso ele precisa da ajuda das democracias ocidentais."

Alexandre Zinoviev começou a enfrentar o polícia política em seu país em 1976. Naquele ano, foi

convidado a participar de um simpósio internacional de lógica na vizinha Finlândia, mas a permissão para sair da capital soviética foi negada pelas autoridades. Criticou o fato abertamente, o que lhe custou o cargo de professor da Universidade de Moscou e todos os títulos universitários.

Seus livros foram proibidos. Zinoviev conta que, para escapar ao cerco da KGB, mandou, com a ajuda de amigos, alguns manuscritos à Suíça, onde foram transformados em livro e enviados à União Soviética. A apreensão dessa publicação pelas autoridades piorou sua situação e o filósofo teve que deixar o país. "Contra minha vontade", disse.

A política soviética de se livrar de seus dissidentes mais importantes, mandando-os para países ocidentais, deu certo, segundo Zinoviev. Para ele, sobraram no país somente os opositores que representam pouca ameaça ao sistema.

Afastado da chefia do PC de Moscou no fim do ano passado, Boris

Yeltsin é considerado como o "enfant terrible" da "perestroika". Em seus discursos, defende uma aceitação nas reformas e critica os bolsões de resistência que há no burocracia. Zinoviev vê Yeltsin como "um típico burocrata, demagogo, provocador e cinico".

O dissidente considera "uma estupidéz" dividir os políticos soviéticos entre reformistas e conservadores. "A briga é por funções e cargos no mesmo aparelho", declarou. Yegor Ligatchev, considerado o líder dos conservadores no Comitê Central do PCUS, é tido por Zinoviev como uma sombra para Gorbatchev. "Ele é mais realista que Yeltsin."

Religioso (ele pertence à Igreja Russa ortodoxa), Zinoviev nega qualquer parentesco com um dos líderes (Grigory Zinoviev) da Revolução de 1917, que tinha o mesmo sobrenome. "Minha família é muito antiga na Rússia e esse revolucionário era de origem judaica, Zinoviev era um pseudônimo."

Leia mais informações sobre a União Soviética nas páginas A-15 e A-16

## Os novos paradigmas da ciência e a movimentação das vacas

**ROGÉRIO C. DE CERQUEIRA LEITE**  
Do Conselho Editorial

O vocábulo "paradigma" foi definitivamente apropriado por Thomas Kuhn e não tem mais qualquer utilidade senão na acepção que lhe dá esse sóbrio revolucionário. Mas seu sentido não é tão fácil assim de ser apreendido. Margaret Masterman, em uma extensiva e pouco imaginativa análise, identifica apenas no texto original desse ensaio desbravador, "A Estrutura das Revoluções Científicas", 21 acepções do vocábulo paradigma, que a própria analista classifica em três grandes categorias quanto aos seus contextos, a saber: metafísico, sociológico, e psicológico. Para os propósitos da presente discussão creio que nos basta o conceito sociológico de "paradigma", mesmo porque este é o único sobre o qual dúvidas e controvérsias já foram, em grande medida, removidas. Para nós um paradigma é pois apenas um conjunto de hábitos, "um 'locus' de compromissos profissionais, anterior aos vários conceitos, leis, teorias, e pontos de vista...". Kuhn atribui o cerne da "atividade científica" (e por este conceito leia-se tudo que envolver uma investigação, um processo de solução de problema) à eleição de um paradigma que precede a elaboração de teorias. Kuhn se coloca como o nosso cabloco que constrói sua estrada sobre a trilha do gado.

Cabe-nos portanto, se tomamos nosso título a sério, observar as nossas pastagens e tentar identificar pelos movimentos aparentemente aleatórios dos bois quais as novas trilhas que poderão surgir. E pouco nos interessam as estradas, as teorias e corpos consolidados da ciência que venham a se edificar sobre as trilhas. Também não nos basta observar que alguns ou mesmo muitos bois já rejeitam as trilhas tradicionais, algumas das quais já convertidas em largas avenidas asfaltadas. É preciso, pois, encontrar indícios, sugestões de que seus movimentos aparentemente desordenados progredirão para uma crescente auto-consistência. Esta é a nossa tarefa.

Este é, acredito, o único método possível, e começa pela simples classificação daqueles movimentos que se afastam dos caminhos convencionais (da "ciência normal" de Kuhn). E obviamente, se aceitamos os conselhos, seja de Kuhn, seja de Popper e seus seguidores, temos que tomar cuidados de dispensar as reflexões dos "filósofos da ciência", pois estes só servem para projetar e construir as estradas e não para identificar as trilhas, ou pior ainda, os seus prenúncios.

Olhando, portanto, o gado indolente a pastar, é possível distinguir alguns desses animais, não muitos, que, inquietos, evitam os caminhos convencionais. Nossa tarefa pode assim, ser segmentada em três

etapas naturais: 1- a identificação dos indivíduos e de suas inclinações, ou seja, dos fatos, das ações e dos instrumentos que adotam em seu cotidiano, 2- a análise da substância e da convergência ou convergências dessas práticas e 3- uma avaliação da substância e da probabilidade de permanência. Se encontrarmos respostas afirmativas para estas três questões, então há chance que se concretize um novo paradigma para a ciência do próximo milênio.

Todo aluno de física sabe que é preciso inicialmente estabelecer com clareza o campo de observação e o momento do início das tomadas de dados. Notem os senhores que eu me enquadro naturalmente nos procedimentos da "ciência normal". Haveria um melhor referencial para a percepção de indícios de um novo paradigma que aquilo que se pode discernir a partir do atual? Pois bem, o campo de observação é o conjunto de atividades correntemente denominadas de pesquisas e aqui, seguindo Kuhn, não faço distinção entre ciência pura, aplicada, ou tecnologia, contanto que a prática se faça como um processo que envolve uma representação na forma de problemas e soluções. O início das observações se dá quando definitivamente se instalaram as teorias modernas da física, a saber, a mecânica quântica e a relatividade, e o moderno instrumental teórico e prático oferecido pela informática passou a ser utilizado cotidianamente

te pelos cientistas. Ou seja, partimos do pressuposto de que há um grande paradigma adotado pela grande maioria dos cientistas de hoje, quer eles compreendam ou não a extensão e as sutilezas do arcabouço operacional a que se submetem. Isto posto, podemos agora iniciar uma inspeção do campo de observação, identificando e catalogando os bois dissidentes e os seus roteiros peculiares. Descartamos obviamente aqueles em cuja "loucura" não te aqueles em cuja "loucura" não houver "método". Os meramente delinquentes colocamos de lado.

Emergem, assim, de imediato, duas classes cujos componentes claramente satisfazem as duas primeiras condições enunciadas acima. A primeira inclui aqueles que refutam em suas posturas e práticas de pesquisa um reducionismo restritivo a sistemas de um pré-estabelecido grau de complexidade. Esses pesquisadores procuram integrar em suas práticas e reflexões a realidade de uma interação entre níveis de complexidade dos objetos de sua análise. É fundamental, nesta promessa de paradigma, a subordinação a um esquema em que o universo pode ser representado por uma hierarquia de níveis caracterizados por graus de complexidade crescentes. O hábito de pensar o universo como esta pilha ou pirâmide ordenada e organicamente coerente pode vir a constituir, um dia, um novo paradigma para a ciência. Existe uma característica

convergência. Falta o hábito, a tradição.

O segundo paradigma futuro possível decorre de uma angustiada tentativa de relacionar o mais impiedosamente materialista comparimento da ciência, a física, com o espírito. É claro que esta busca se apresenta de uma maneira travestida. Não obstante, se o paradigma decorrente se materializar um dia, será a maior revolução da história da ciência, pois traz em seu bojo a refutação absoluta do racionalismo. As ações se identificam por uma insistente busca de analogias e correlações entre conceitos extraídos da física moderna (a disciplina na realidade humana, ou seja, as expressões do misticismo oriental. É preciso não esquecer que o cartesiano primitivo parte da separação entre matéria e espírito, e todo racionalismo assimila esta premissa primeva. A contestação dessa anti-

nomia implica na condenação do racionalismo como um todo. Toda-avia, para que esses esforços venham a constituir um novo paradigma será necessário remover o atual. Enquanto o primeiro eventual paradigma que nós consideramos aqui pode ser, em grande medida, acomodado dos atuais, este segundo exigiria uma revolução global que afetaria fundamentalmente toda a estrutura do pensamento moderno. Assim, o modelo de níveis de complexidade hierarquicamente empilhados poderá vir a produzir um novo paradigma para a ciência, enquanto, muito provavelmente as especulações sobre a existência de uma ordem transcendental ("implícada", na expressão de David Bohm) que transita matéria e espírito, muito pouco provavelmente irá além do status de uma seita exotérica referente, em última análise, ao eterno inconformismo do homem com a própria morte.

**Faculdades Santana e São Paulo**

**PÓS-GRADUAÇÃO LATO SENSU**

**CURSOS:** ● Finanças ● Marketing ● O&M  
● Recursos Humanos ● Produção e Materiais  
● Custos ● Auditoria ● Economia  
● Educação ● Letras

**AULAS AOS SÁBADOS**

**INÍCIO 31ª TURMA - 06/08/88**  
**INFORMAÇÕES - TEL.: 298-8000 (PABX)**  
R. Voluntários da Pátria, 257 (Próx. Metrô Tietê)

# Eletroportáteis em Oferta Especial



**Walita  
Master Plus PA 03**  
**\$ 14.900,**

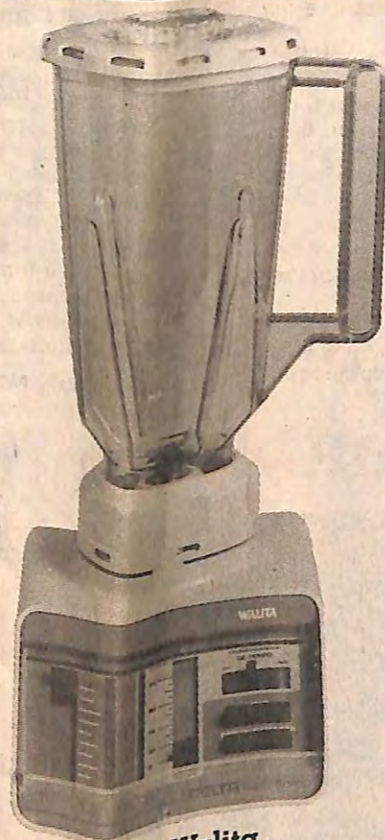

**Liquidificador Walita  
Delta LQ 77**  
**\$ 7.900,**



**Espremedor Walita  
ES 200**  
**\$ 5.500,**

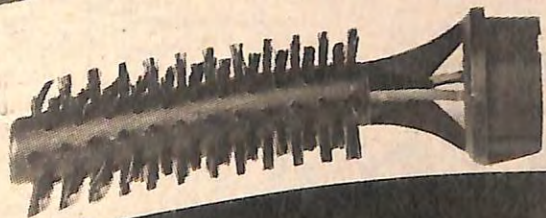
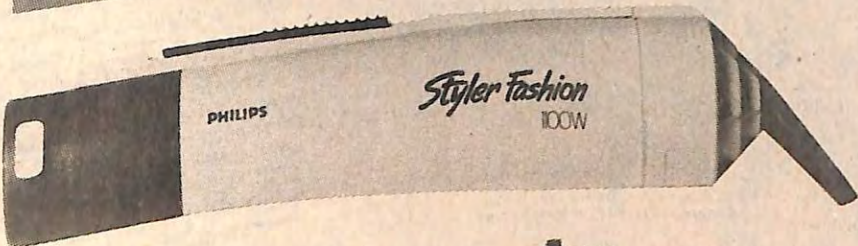

**Secador  
Philips HL 2886**  
**\$ 3.300,**



**Ducha  
Lorenzetti Maxi**  
**\$ 1.690,**



**Batedeira Walita  
Handy WH 01**  
**\$ 6.500,**

Ofertas válidas até 16/07 ou enquanto durarem os estoques.

# eldorado Plaza



Pamplona



Shopping Eldorado



Center Norte



ABCD

# FÉRIAS: DÊ FOLGA AO SEU ORÇAMENTO.

## NA ARAPUÃ VOCÊ ENCONTRA SEMPRE OS MELHORES PREÇOS.

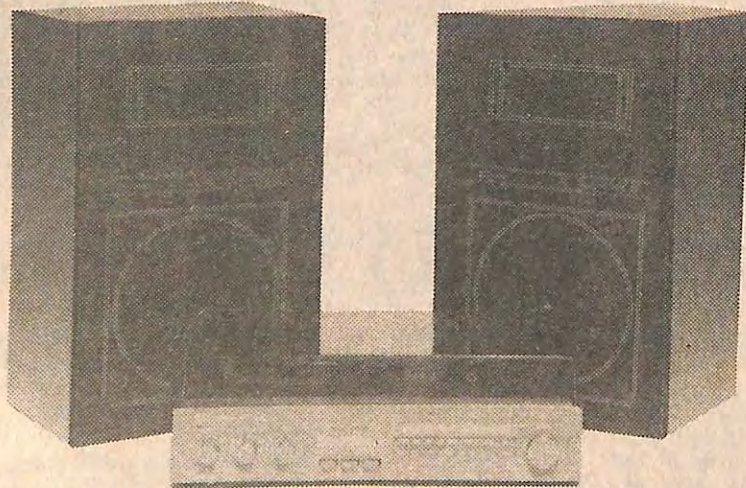

**CONJUNTO DE SOM 2x1 FRAHM ST 750**  
80 watts de potência AM/FM. Leds indicativos de sintonia. Saída para gravação. Garantia Frahm.

À vista **17.900,**

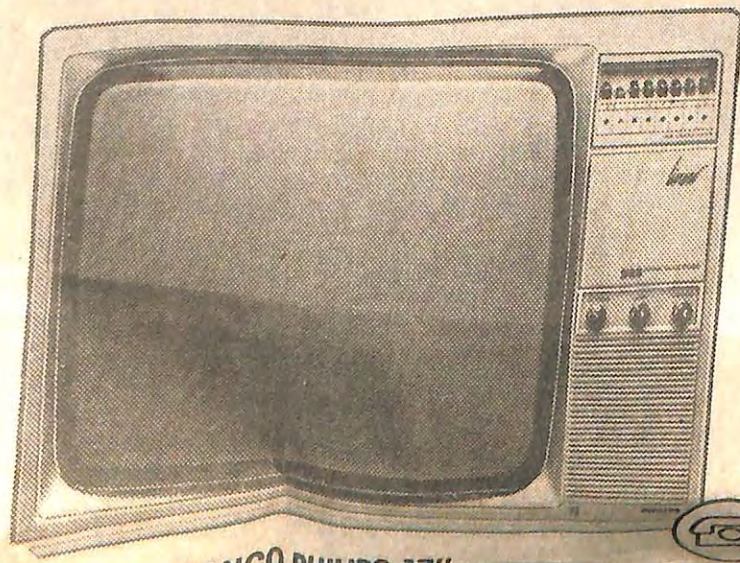

BRANCO PHILIPS 17"

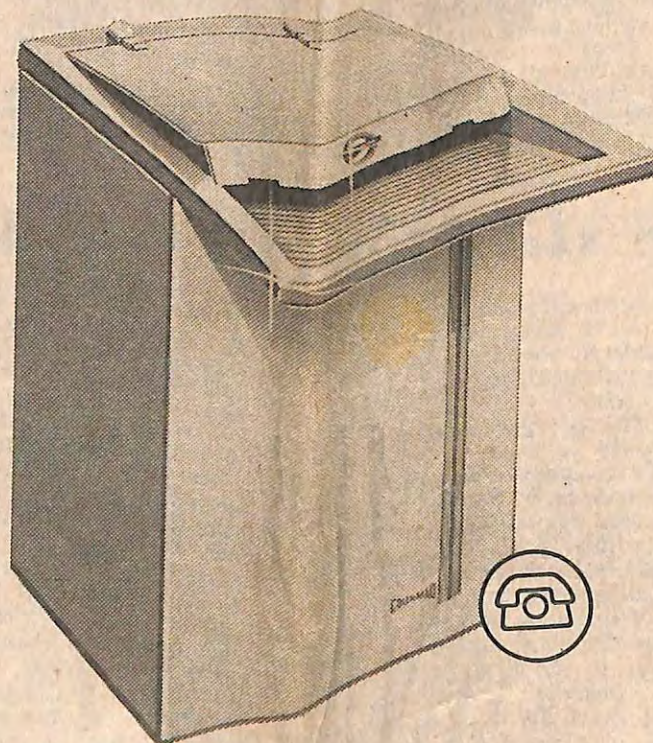

**LAVADORA TANKINHO**  
Funciona pelo sistema de agitação. Construída em material resistente antiferrugem. Garantia de 1 ano.

À vista **24.900,**

**LANÇAMENTO**

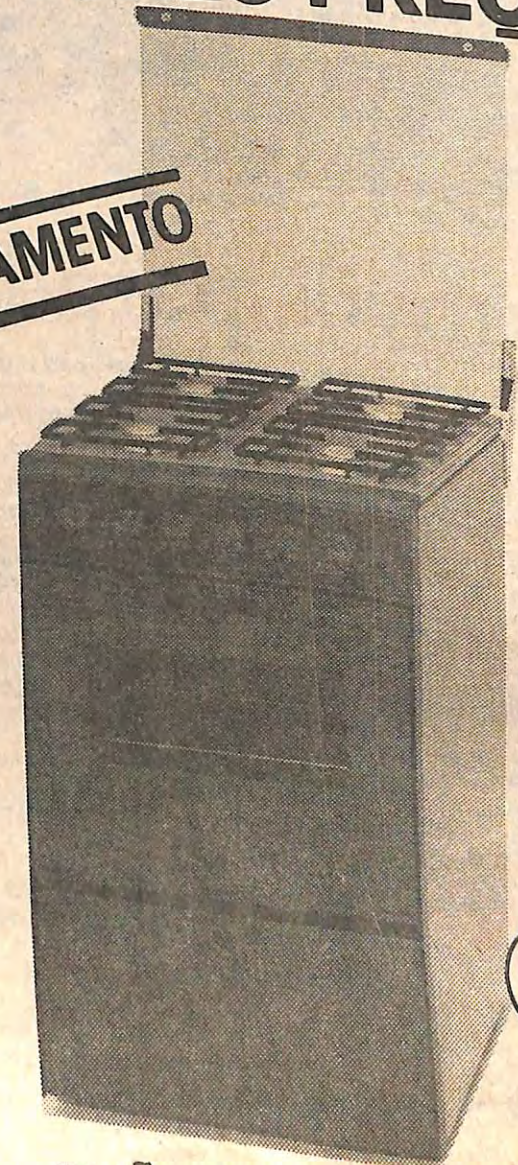

**FOGÃO SEMER TOP GRILL 4 BOCAS**  
O único fogão com gratinador. Tampa e porta do forno em vidro cristal temperado com superaqueimador e luz no forno. Garantia de 1 ano.

**DISCAGEM DIRETA À ECONOMIA**

**259-6370/259-9549**

ESTAREMOS ATENDENDO DURANTE TODA A SEMANA, INCLUSIVE HOJE. ESTAS OFERTAS TAMBÉM ESTÃO DISPONÍVEIS EM...

Com telas eletrônicas de vídeo e som instantâneos. Garantia Philips.

À vista **29.700,**

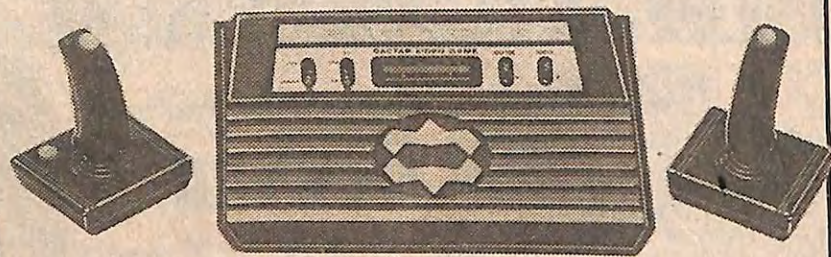

**VÍDEO GAME DACTAR**  
Com cartucho quádruplo.

À vista **13.400,**



Se você tiver qualquer dúvida, ligue para o Serviço de Orientação ao Cliente Arapua: (011) 701-1327



**COZINHA CLAUDIA**  
Corpo em formidur branco, com portas em padrão cerejeira, composta de paineleiro duplo, armário simples, armário duplo e armário para geladeira.

À vista **29.890,**



**REFRIGERADOR CLIMAX 240 L**  
Porta totalmente aproveitável, com porta-ovos moldada. Gaveta de gelo. Garantia de 1 ano.

À vista **44.800,**

NOSSAS LOJAS ATÉ SÁBADO.

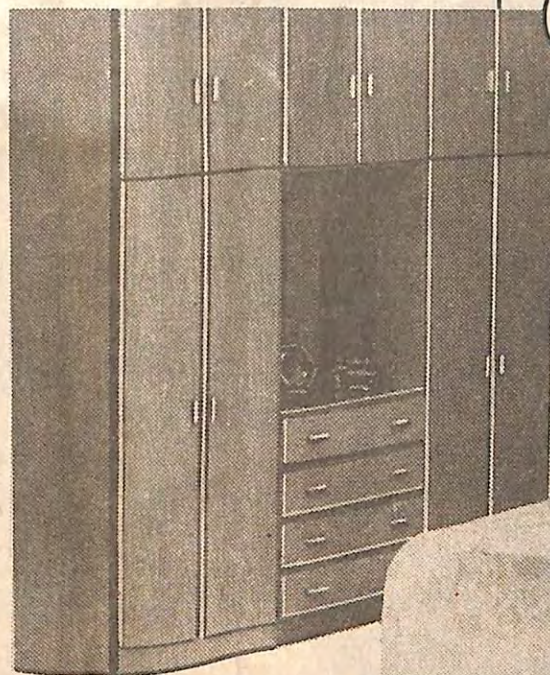

À vista **22.800,**

**DORMITÓRIO JEPIME**  
Cama com baú e armário com 10 portas e 4 gavetas em padrão cerejeira com frisos em mogno natural.

À vista **28.990,**

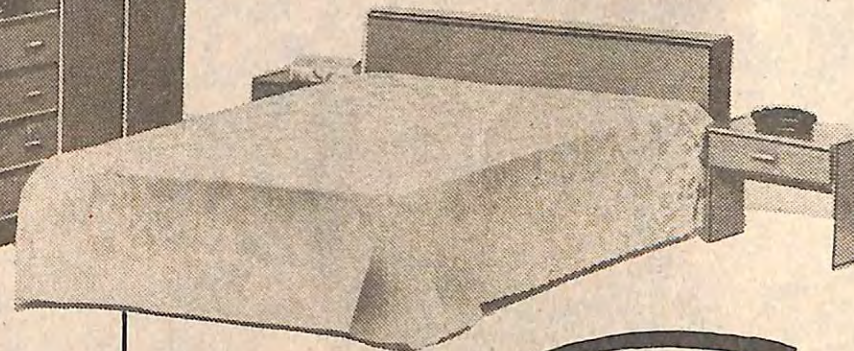

**ENTREGA E MONTAGEM GRÁTIS.**

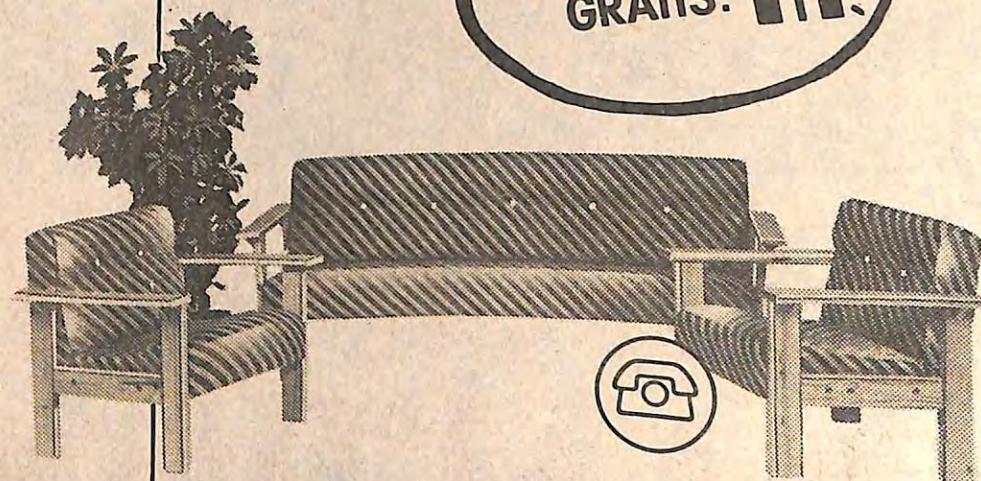

**CONJUNTO ESTOFADO KARINA**  
Estrutura em pinus. Revestido em tecido listrado.

À vista **17.690,**

**Arapuã**

# Sargentim ministra curso sobre o ensino da redação

Diário - Rib. Preto  
27/7/88

Para ministrar o curso "Língua Portuguesa: Redação, Gramática e Texto" está em Ribeirão Preto o professor Herrínio Sargentim, 42. O curso está sendo promovido pela Escola de Educação Infantil "Barãozinho" e é destinado a educadores do 1º grau, objetivando oferecer, ao professor, elementos básicos para que ele desenvolva cursos de redação.

A preocupação do professor Sargentim refere-se a metodologia de ensino da língua que sofreu as consequências da instauração da ditadura militar no país. "Nós ficamos numa década e meia sem escrita", ressalta Sargentim. Ele lembra ainda da abolição da redação no vestibular, instituída por decreto de Jarbas Passarinho, em 69, "que trouxe serias consequências para o ensino do primeiro e segundo graus", conclui.

Sargentim ainda coloca que o aluno, durante o período em questão, "somente escrevia palavras", fornecendo, assim, uma geração "sem prática de escrita", diz. O professor lembra que, para solucionar o problema, o país utilizará o dobro de tempo que foi gasto para destruir habilidade da escrita. Mas, Sargentim, durante o curso que está ministrando, apresenta soluções para o problema.

"A criança deve desenvolver o processo da escrita antes de escrever", declara o professor. Ele afirma que isso pode ser proporcionado através de habilidades para a escrita a serem desenvolvidas a partir da pré-escola. As habilidades, que estão

sendo expostas, durante o curso, são a teatralização na escrita; análise e síntese, relato do mundo interior da personagem, capacidade de percepção da progressividade e simultaneidade, e capacidade de reescritura do texto.

## TEATRALIZAÇÃO NA ESCRITA

O professor Sargentim declara que questiona a tradição da escola no ensino de redação "que privilegia um tipo de redação autobiográfica", diz. Ele cita os exemplos de terras sugeridos pelo professor, entre eles "Minhas férias", "O Dia mais feliz de minha vida", "Minha família", e outros que são temas voltados para o relato de experiências individuais.

"Uma pesquisa demonstrou que essa tendência constitui um dos maiores fatores causadores de uma inibição no texto e nos propomos que os alunos escrevam com o um escritor", explica Sargentim. Esse é o processo da teatralização na escrita, onde o aluno é orientado a assumir uma outra personalidade e escrever sobre ela. Na escrita autobiográfica, o aluno escreve somente informações superficiais, sem se aprofundar nos sentimentos.

Através da teatralização, o aluno aprende a escrever sob outros pontos de vista.

## ANÁLISE E SÍNTESE

"O ato de escrita é um ato de análise e o ato de leitura é um ato de síntese", diz Sargentim. Ele coloca que na sociedade

atual existe uma predominância da comunicação visual, que faz com que a pessoa realize um processo de síntese da informação. "E o aluno tem dificuldades para fazer análises", completa o professor.

Ele declara que em textos escolares é possível observar a ausência de análises, imperando, assim, a superficialidade na escrita dos alunos.

## RELATO DO MUNDO INTERIOR

Uma outra habilidade que a criança deve aprender a dominar para escrever bem é a construção da personagem, que é elemento importante em um texto narrativo, uma vez que não existe história sem personagem.

"Os alunos têm dificuldades em manifestar suas próprias emoções", diz Sargentim. Ele ressaltou que, assim, eles também têm dificuldades em explorar as emoções da personagem. Durante o curso, o professor apresenta um esquema de construção da personagem tendo em vista que, segundo ele, o aluno tem dificuldades de conhecer o interior da personagem.

## PROGRESSIVIDADE E SIMULTANEIDADE

Uma outra habilidade apresentada pelo professor Sargentim é a capacidade de percepção da progressividade e simultaneidade dos fatos, que o aluno deve ter. O professor conta para uma história apresentada em um cinema ou TV a uma história contada em um texto escrito. Para ele, é necessário, no ensino da

redação, a utilização dos elementos com os quais a criança, convive diariamente, ou seja, elementos explorados pela televisão.

Existem dois processos. Em primeiro lugar está o processo da simultaneidade, que pode ser observado na televisão. Em segundo lugar, está o processo da linearidade, observado na escrita. "O aluno é incapaz de perceber a simultaneidade dos fatos", conclui Sargentim. Ele ainda lembra que a escola não tem o dinheiro o que tem a TV e afirma que a escola não pode combater a televisão e sim incorporar seus elementos positivos ao ensino, uma vez que a TV faz parte do dia-a-dia da criança.

"A criança tem que adquirir consciência do meio com a qual ela vive, tornando-se crítica", diz Sargentim. Para viabilizar alternativas a questão, o professor lembra que esta em andamento um projeto seu que trata do ensino de redação através da televisão. A utilização da televisão não somente com o veículo, mas com a explicitação de imagens raras criadas pelo indivíduo é a proposta do projeto. Atualmente o professor Sargentim está em fase de negociação, a fim de obter apoio de órgãos oficiais ou TVs comerciais.

## REESCRITURA DO TEXTO

"O bom escritor é aquele capaz de reescrever seu texto", diz Sargentim. Ele ainda afirma que o escritor é um bom leitor do próprio texto, e que a reescritura do texto

é uma forma de autocritica, onde o aluno deve aprender a ser um corretor de sua própria redação.

Sargentim é autor de três obras, que tratam das habilidades apresentadas, e são destinadas a alunos que cursam desde a pré-escola até o segundo grau. As obras são "Brincando de Escrever", em cinco volumes, para alunos até a quarta série. Para alunos da quinta a oitava série, em dois volumes, Sargentim escreveu "Redação - Curso Básico". E para alunos do segundo grau, em dois volumes, o professor escreveu "Redação".

Nesse trabalho é proposto, ao aluno, a produção de uma redação seranal, com a utilização de um a metodologia. Durante o curso, é apresentada a teoria das habilidades em primeiro lugar, em seguida, o professor vivencia os processos, e, por fim, o professor aplica as habilidades nas várias séries escolares.

Todo esse trabalho do professor Herrínio Sargentim visa o aperfeiçoamento da escrita, que foi destruído durante a repressão política que aconteceu no Brasil, culminando com a dificuldade que as pessoas têm de dizer seus sentimentos mais simples, finaliza Sargentim. Ele acredita que esse problema ocorre tanto em um nível social quanto em um nível individual. O curso, ministrado pelo professor, tem duração de 16 horas, sendo 10 horas para o ensino da redação, duas horas para o ensino de texto e quatro horas para reflexão a respeito de gramática.



## Em concorrência a pavimentação de mais 465 km de vicinais

O departamento de estradas de rodagem estadual abriu concorrências públicas para serviços de melhoramentos e pavimentação de mais 465,05 quilômetros de estradas vicinais, dentro da programação fixada pelo governador Orestes Quêrcia, que prevê a perenização de cinco mil quilômetros de vias, até o final de sua gestão.

Os novos editais abrangem as seguintes estradas SP-310 (do km 453 ao 518) extensão de 65 km SP-479 (trecho Américo de Campos-Pontes Gestal) 10 km SP-355 (Acesso de Bady Bassit a BR-153 e subtrecho Itapirema-Mendonça) 10 km acesso de Onda Verde a BR-153 - 2,25 km acesso de Borá a SP-421, 13km, Rodovia Bendito Pires (Assis-Candido Mota) 8 km, diversos sub-

trechos da SP-421 e SP-331, com 25 e 30 km, respectivamente, subtrechos da SP-284, com 74 km, subtrechos da SP-284 e SP-457, com 20 e 49 km respectivamente acesso de Pique Robi, 6 km, SP-501 (trecho SP-270 e Santo Expedito), 29 km, ligação Tupi Paulista Nova Guataporanga - São João do Pau D'Alho, 17 km, acesso de Taciba, Martinópolis, Caiabu e Caiuá, com extensão de 112,13 e 3 km, respectivamente - SP-322 (do km 424 ao 448) 24 km, acesso Olimpia-SP-322 - 4,3 km - SP-595 (do km 87 ao 110) 23km SP-320 (do km 624 ao 632) 8 km, acesso de Balsamo a SP-320 - 03,25 km, acesso de meridiano a SP-320 - 3,25 km acesso de Três Fronteiras a SP-320, 3,5 km, SP-379, trecho Ibirá-termas de Ibirá, 5 km, acesso da SP-351 à usina Catanduva 6,5 km.

## Programa da Cetesb melhora qualidade do ar

Em ritmo acelerado, a Coderp vem elaborando os últimos procedimentos com vistas à XI Feira Agropecuária da Alta Mogiana (Feapam), que terá lugar em Ribeirão Preto, no Parque Permanente das Exposições, de 6 a 14 de agosto.

Segundo os organizadores, trata-se de um dos maiores eventos no setor pecuário, com exposições e leilões de gado leiteiro e de corte, equinos, caprinos e ovinos. A importância do evento também pode ser avaliada pela presença (já confirmada) de nove agên-

cias bancárias que estão sendo instaladas no recinto da exposição.

Apesar de voltada para o setor pecuário, a Feapam se constitui um dos grandes acontecimentos de Ribeirão Preto, de vez que consta de calendários oficiais e recebe o apoio de entidades ligadas à área agropecuária. Por outro lado, tendo em vista o grande público que é levado ao recinto de exposições, a comissão organizadora procura criar atrações. Para a presente edição da Feapam, foi contratada

uma empresa especializada na apresentação de rodeios cujos 30 peões se exibirão em montagem de brets e de arena em cavalos e bois. Os rodeios serão levados a efeito nos dias 10, 11, 12, e 13 de agosto. Artistas consagrados já tem presença confirmada para os 'shows', que serão realizados diariamente, de 6 a 14 quais sejam: Jair Rodrigues Chrystian e Half, Sula Miranda, Roberta Miranda, João Mineiro e Marciano, Rosana, Giliard, Caravana do Bolinha e Grupo Domínio.

## Projeto Vida chega ao primeiro órgão público

Já se encontra em pleno desenvolvimento o 17.º Projeto Vida, agora implantado no Daerp (rua Pernambuco, 175), nas proximidades da avenida Costa e Silva. O projeto foi iniciado no último dia 20 e conta com a participação de aproximadamente 700 servidores da autarquia municipal. Conforme informou o capitão Carlos Ademar da Silva, trata-se do primeiro a ser implantado em órgão público no País.

Nesta fase inicial, os funcionários receberão instruções sobre trânsito, tais como travessias de ruas, como se portar na via pública e em veículos etc.

Após essa fase, serão recrutados voluntários que receberão treinamento especial e, uma vez aptos, passarão a efetuar o trabalho de rua.

Vale ressaltar que Ribeirão Preto é a cidade que conta com o mais eficiente

trabalho no Projeto Vida, fato que tem atraído oficiais de Polícias Militares de outros estados a conhecerem de perto o que aqui se faz para levarem experiências a outros recantos.

Para se ter uma idéia, o Projeto Vida já envolveu 2.400 pessoas em Ribeirão Preto, sendo que 1.600 delas trabalham diretamente no projeto e este conta com 14 pólos em escolas e 2 em indústrias.

## Toledo Piza pede 35% de reajuste para servidores



a partir do corrente mês. Por outro lado, informa o Vereador, que o Prefeito Municipal, está propenso em atender à reivindicação da classe do funcionalismo municipal, o que deverá ocorrer ainda este mês.

Caso o prefeito não encaminhe a Câmara Municipal, o Projeto de aumento concedendo o índice de 35 por cento, o Vereador Toledo Piza, apresentará na próxima terça-feira, Re-

OS  
E  
4  
1567