

# CENTRO DE TERAPIAS DE CURA E APRIMORAMENTO ESPIRITUAL

## TEMA

“O Espiritismo é uma ciência que trata da natureza, origem e destino dos Espíritos,

bem como de suas relações com o mundo corporal.”

*Allan Kardec (O que é o Espiritismo – Preâmbulo)*

O Movimento Espírita é o conjunto das atividades que têm por objetivo ESTUDAR, DIVULGAR E PRATICAR a Doutrina Espírita, colocando-a ao alcance e a serviço de toda a Humanidade de forma gratuita. Esse Movimento acontece em vários lugares, pois sua prática está pautada em apenas dois princípios, AMOR e CARIDADE. Pode ser uma pessoa ou família, ou um grupo de pessoas que se juntam formando sociedades e centros espíritas.

Estes tem por finalidade a assistência social e promoção humana, visando uma sociedade fundada nos valores morais que possibilitem a liberdade, a igualdade, participação e solidariedade. Ser modelo e multiplicador na luta pela conscientização do ser humano quanto ao seu papel na melhoria da qualidade de vida da sociedade. Podem também oferecer tratamentos espirituais para males do corpo físico. Contribuir na medida de suas possibilidades para a melhoria da

qualidade de vida dos pacientes com quaisquer males físicos. A intensificação e a preservação da unidade de seus participantes.

A arquitetura do local deve proporcionar esse espírito fraternal, de paz e acolhimento, permitindo momentos de reflexão e busca por conhecimento. Os fluxos de voluntários, médiuns e frequentadores devem ser bem definidos para que o Centro tenha um bom funcionamento de suas atividades

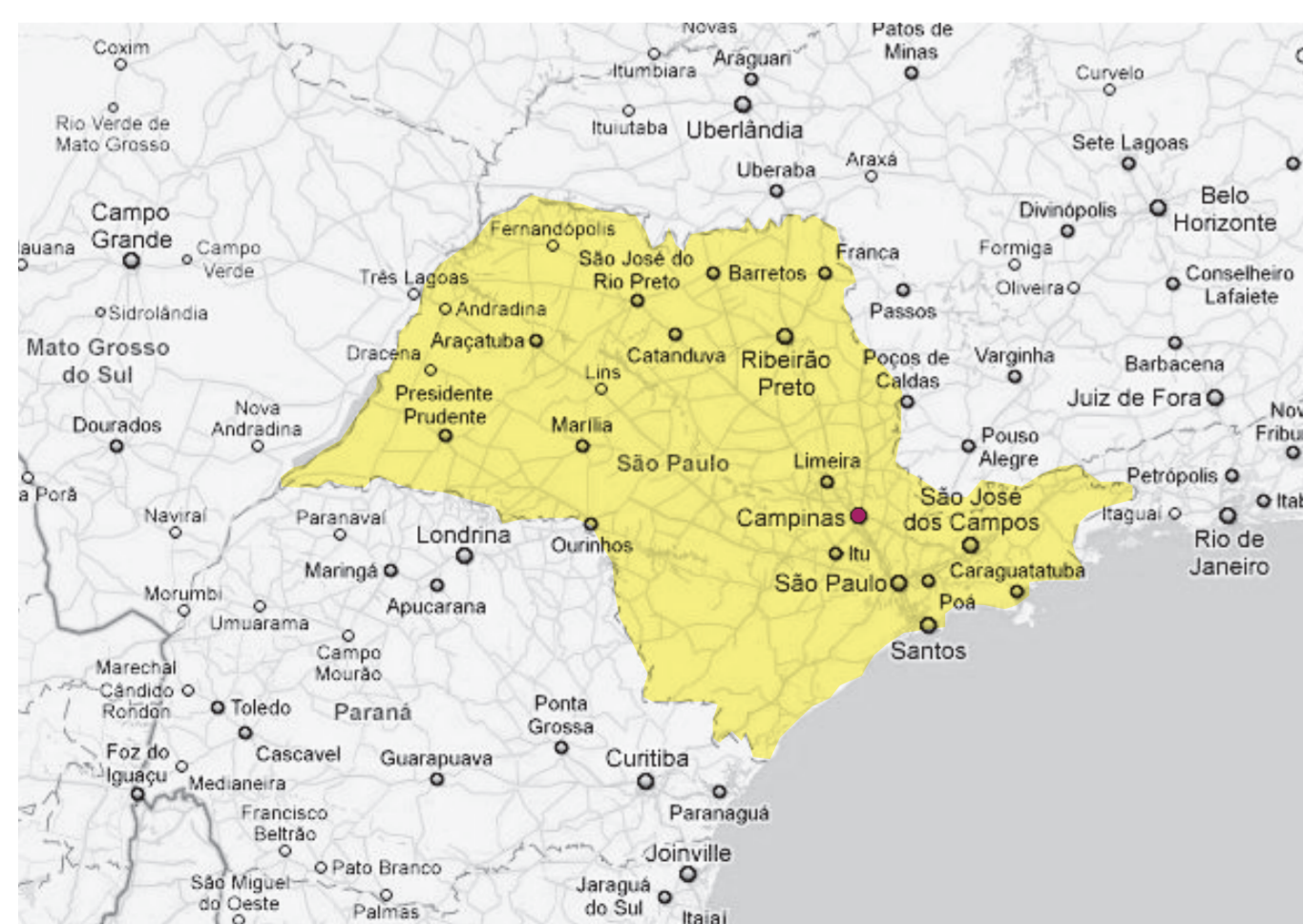

## LEGENDA

▼ **CENTRO ESPÍRITA** (terreno)

▼ Shopping Iguatemi



Fonte: <http://www.corpore.org.br>

▼ Terminal de ônibus



Fonte: acervo próprio

▼ Templo Mórmon



Fonte: Picasa

▼ Rodovia Dom Pedro I

▼ Rodovia Heitor Penteado

▼ Avenida José Bonifácio



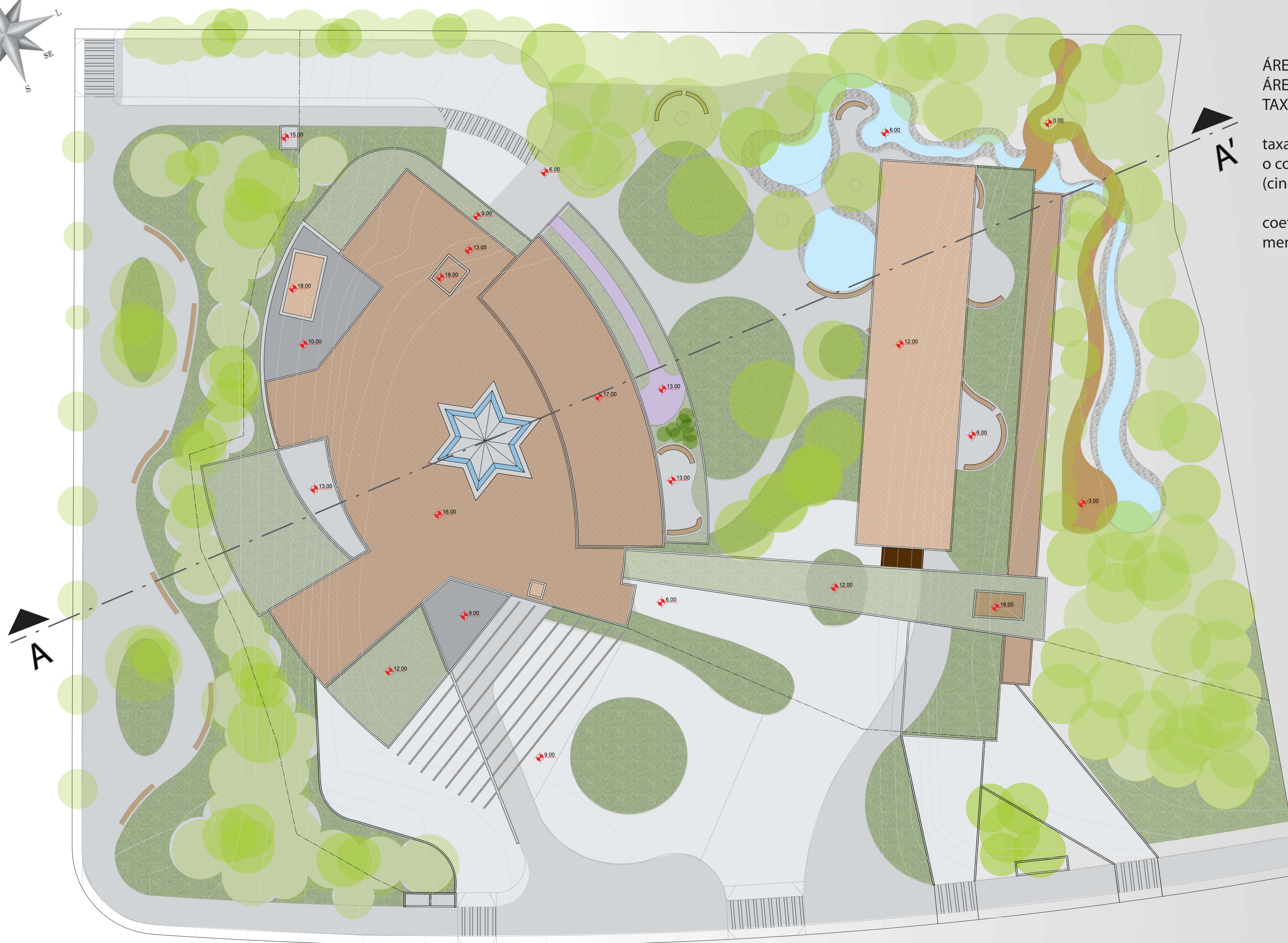
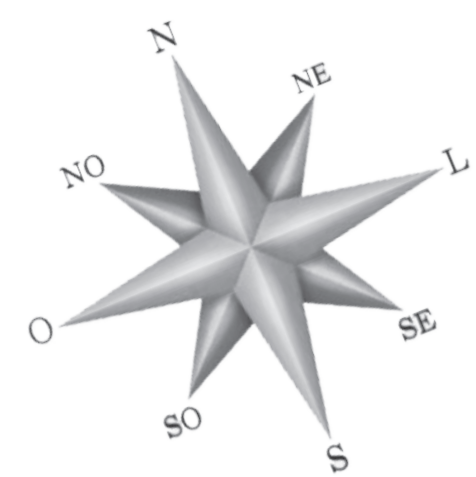

ÁREA DO TERRENO - 11.060,04 m<sup>2</sup>  
ÁREA CONSTRUÍDA - 6927,82 m<sup>2</sup>  
TAXA DE OCUPAÇÃO - 0,38

taxa de ocupação (te = to) de todo o conjunto menor ou igual a 0,5 (cinco décimos);

coeficiente de aproveitamento menor ou igual a 01 (um);

COBERTURA

ESCALA 1:200







ÁREA CONSTRUÍDA - 1252,21 m<sup>2</sup>

- 1- Guarita
- 2- Biblioteca, midiateca e sala de leitura.
- 3 - WC e Depósito
- 4 - Hall do Mezanino
- 5 - Salas da diretoria
- 6- Sala de reuniões
- 7- Salas para consultas
- 8- Salas de aula
- 9- Farmácia
- 10- Herbário
- 11- Salas para cirurgia espiritual
- 12- Sala de recuperação
- 13- WC
- 14- Caixa d'água
- 15- Caixa de elevador e d'água

NÍVEL 13

ESCALA 1:200

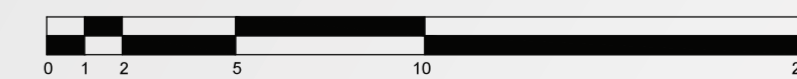





ÁREA CONSTRUÍDA - 2444,70 m<sup>2</sup>

- 16- Hall de Entrada
- 17- Sala da primeira entrevista
- 18- Secretária
- 19- Depósito de doações
- 20- Cafeteria
- 21- WC
- 22- Brinquedoteca e sala de aula infantil
- 23- Auditório
- 24- Almojarifado
- 25- Sala do responsável técnico
- 26- Salas de passe
- 27- Ambulatório
- 28- BWC e Vestiário
- 29- Espaço de concentração
- 30- Recepção dos médiuns
- 31- Entrada de serviço
- 32- Depósito de materiais
- 33- Sala de tratamentos
- 34- Vestiário de pacientes
- 35- Passarela de ligação dos blocos
- 36- Área de convivência dos Médiuns
- 37- Salas da diretoria
- 38- Sala de tratamento a distância
- 39- Sala da mesa branca
- 40- WC

NÍVEL 09

ESCALA 1:200





# JUSTIFICATIVA

No Brasil o Espiritismo assume um papel de destaque em nossa sociedade. A organização dos vários centros e associações credenciados fica a cargo de instituições como a Federação Espírita Brasileira - FEB, a Federação Espírita do Estado de São Paulo - FEESP e outras. São associações civis autônomas, sem fins econômicos, com personalidade jurídica de direito privado, sem distinção de sexo, crença, raça ou categoria social.

O Tema hoje está em alta na sociedade, como pode-se notar pelos números de audiência e bilheterias de telenovelas e filmes que tratam do assunto. Por

sermos uma nação Multicultural pluralista temos o sincretismo religioso muito presente na sociedade, levando muitos a busca de conhecimento em diferentes áreas e religiões. Ainda assim existe muito preconceito da população que relaciona os espíritos com assombrações, fato explicado pela psicologia como medo do desconhecido.

As instalações atuais dos centros são na sua maioria fragmentadas e em casas adaptadas, diminuindo a capacidade de atendimentos a sociedade. A exemplo do Centro de Forquilha - SC que mesmo com instalações muito

longe das necessárias consegue atender a mais de mil pessoas por semana. A Região Metropolitana de Campinas possui a nona maior população no Brasil, com quase três milhões de habitantes. No entanto possui apenas dois centros que atendem a população com terapias de cura.

Esses centros há muito tempo existem, mas sobreviveram por serem em locais mais afastados ou podemos dizer “escondidos”, pois por muito tempo foram perseguidos. Hoje vemos cada vez mais centro espíritas espalhados pelas cidades e em locais mais acessíveis.

## SITUAÇÃO ATUAL

Instalações Fragmentadas e adaptadas



GRUPO ESPÍRITA FRATERNIDADE DE VÁRZEA GRANDE



CENTRO ESPÍRITA MARIA DE NAZARETH NA ZONA NORTE DE SÃO PAULO



CENTRO ESPÍRITA A CAMINHO DA VERDADE Sala de passes, Mesa Branca e Biblioteca, respectivamente.

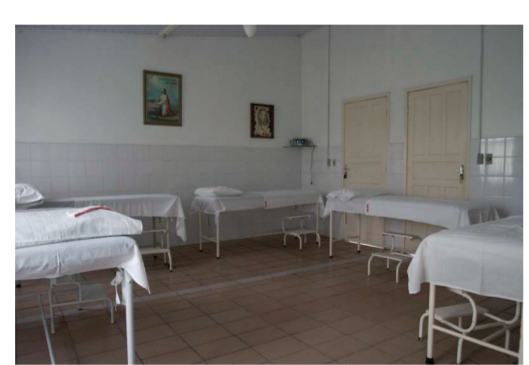

NÚCLEO ESPÍRITA NOSSO LAR E CENTRO DE APOIO AO PACIENTE COM CANCER Refeitório, Trocadores, Mesa Branca e tratamento a distância, Duas Salas de terapias de cura.

## OBJETIVOS E REFERÊNCIAS

Desafio de um tema com poucas referências

Infelizmente não encontrei nenhuma referência de um centro espírita projetado este fim. Isso dificultou muito o processo, pois a pesquisa baseou-se no que os Centros de hoje possuem, quais as atividades as quais se destinam e o que eles sentem falta, ou consideram inadequado. A lista de problemas e adaptações é grande.

Além de procurar resolver as necessidades do dia-a-dia, era necessário criar um espaço convidativo, que conseguisse diminuir o

preconceito que as pessoas têm. Um local para que elas possam contemplar e refletir. Aprender e aprimorar. Buscar a cura não só do corpo, mas também do espírito.

A arquitetura não deveria ser como as do entorno (casas, prédios e shopping center). Deveria ser única e acessível a todos. Sem pura. Sem muitos cantos por questões energéticas e nem muita informação, para que os usuários possam se concentrar no seu interior sem distrações do ambiente.

## IMPLANTAÇÃO

VOLUMETRIA DO ENTORNO

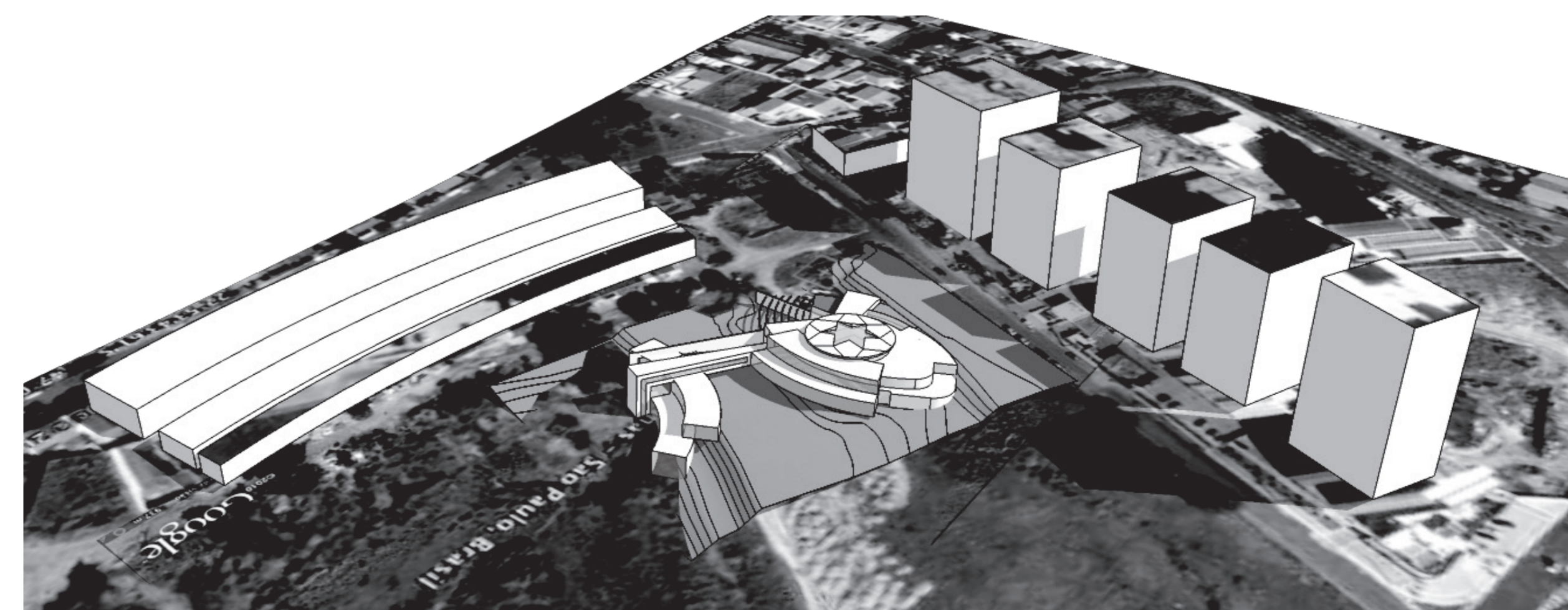



## CONCEITO E PROGRAMA

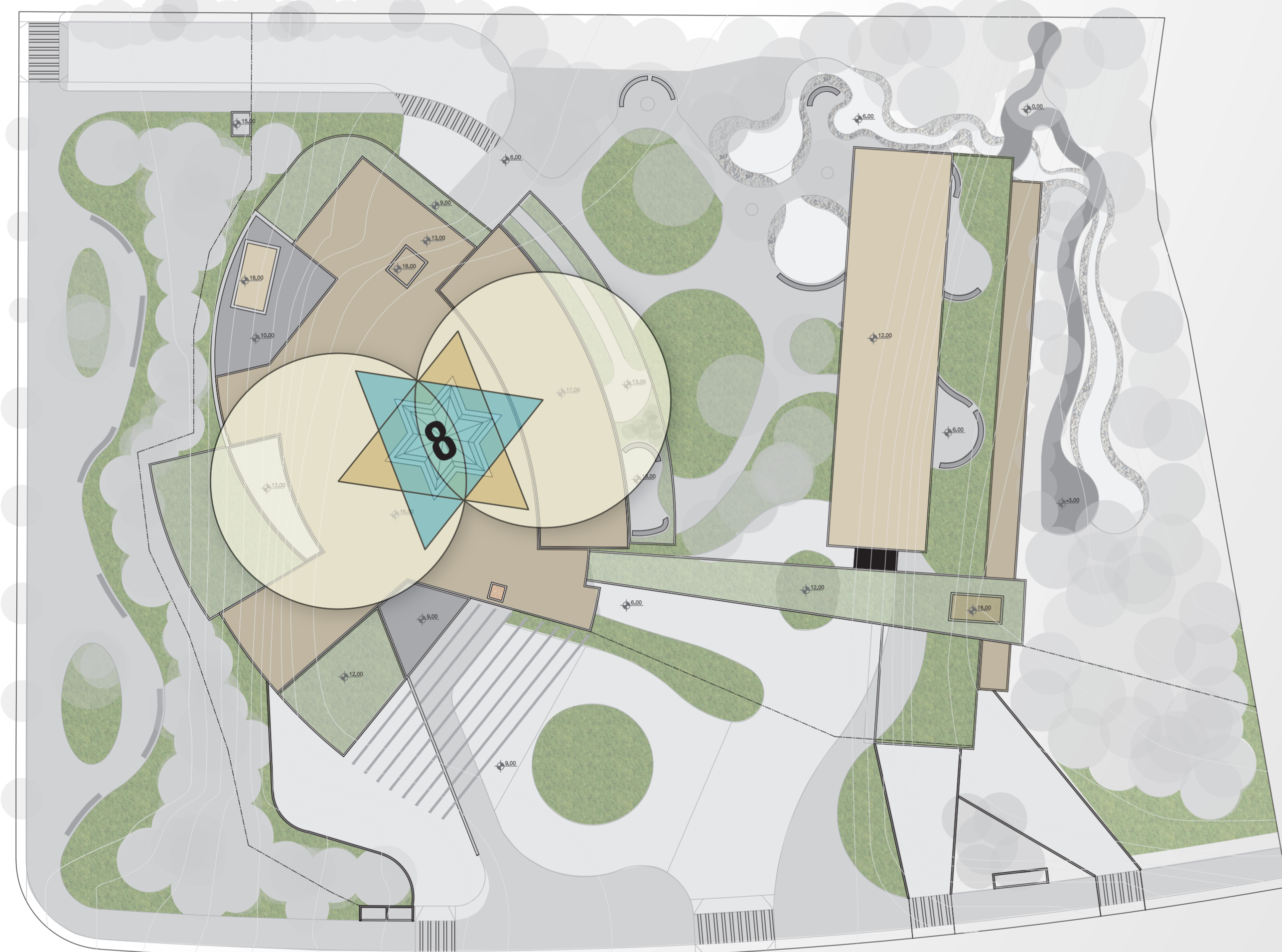
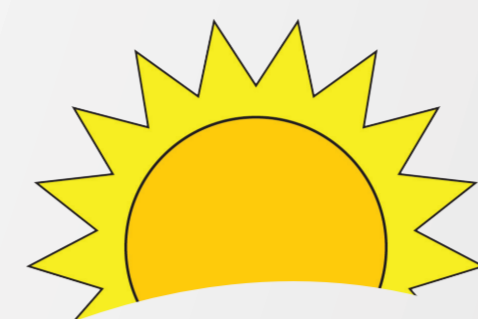
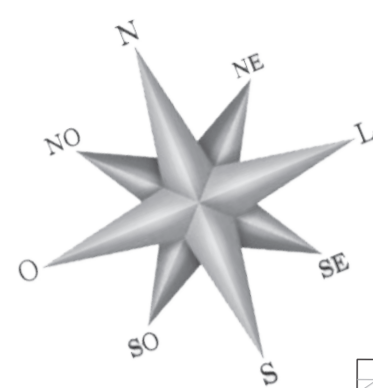

A diretriz projetual é a estrela de seis pontas que na realidade são dois triângulos. O triângulo azul representa o divino, espiritual e o marrom é o terreno, físico. O Divino aponta para o Sol nascente, oriente, pois é a direção dos planos espirituais. O Sol é fonte de vida e por isso o nascer do sol está ligado ao espiritual. O encontro dos triângulos forma uma Vesica Piscis, bexiga de peixe, que simboliza o surgimento de uma nova vida. E o símbolo de infinito no centro representa a continuidade da evolução do espírito que está sempre intercalando entre a existência no plano espiritual e no plano físico.

Todo o projeto foi baseado nessa divisão. No oriente estão as funções ligadas às atividades mediúnicas e no ocidente as atividades terrenas. Mesmo nos prédios retilíneos foi pensado essa separação de funções com relação à orientação.

A luz é fundamental para o conceito do projeto e por isso as grandes aberturas voltadas ao sol nascente. Essa é a melhor forma de absorver a energia do Sol para os tratamentos.

### *Administrativo*

Toda a área de recepção, Salas administrativas, Sala para doações e banheiros.

### *Palestras*

O Auditório e as salas de passe são usadas em conjunto. Uma das salas deve ter menos lugares pois crianças, grávidas e pessoas a saúde fraca devem tomar passes diferenciados.

### *Educativo*

A Biblioteca, e a brinquedoteca, junto com as salas de aulas visam transmitir conhecimento para um maior aprimoramento do ser e também para a formação de Médiums.

### *Refeições*

Existe um refeitório para servir os pacientes internados e para os voluntários e funcionários que passam o dia no Centro para a realização dos tratamentos e demais atividades.

### *Área dos médiums*

Os médiums ao chegarem para trabalhar devem trocar de roupa e se concentrarem, para isso existe uma área exclusiva para eles e caminhos diferenciados para que não haja cruzamentos físicos e espirituais desnecessários, agilando assim os atendimentos.

### *Tratamentos e Cirurgias*

Os tratamentos de cura são feitos de maneiras diferentes, por isso as salas precisam de um espaço entre as camas e salas para armazenamento dos equipamentos usados.

As cirurgias ocorrem em salas específicas que devem ser de fácil acesso para cadeiras de roda.

Existem quartos com banheiro acessíveis para os pacientes com doenças degenerativas que ficam em tratamento por uma semana.

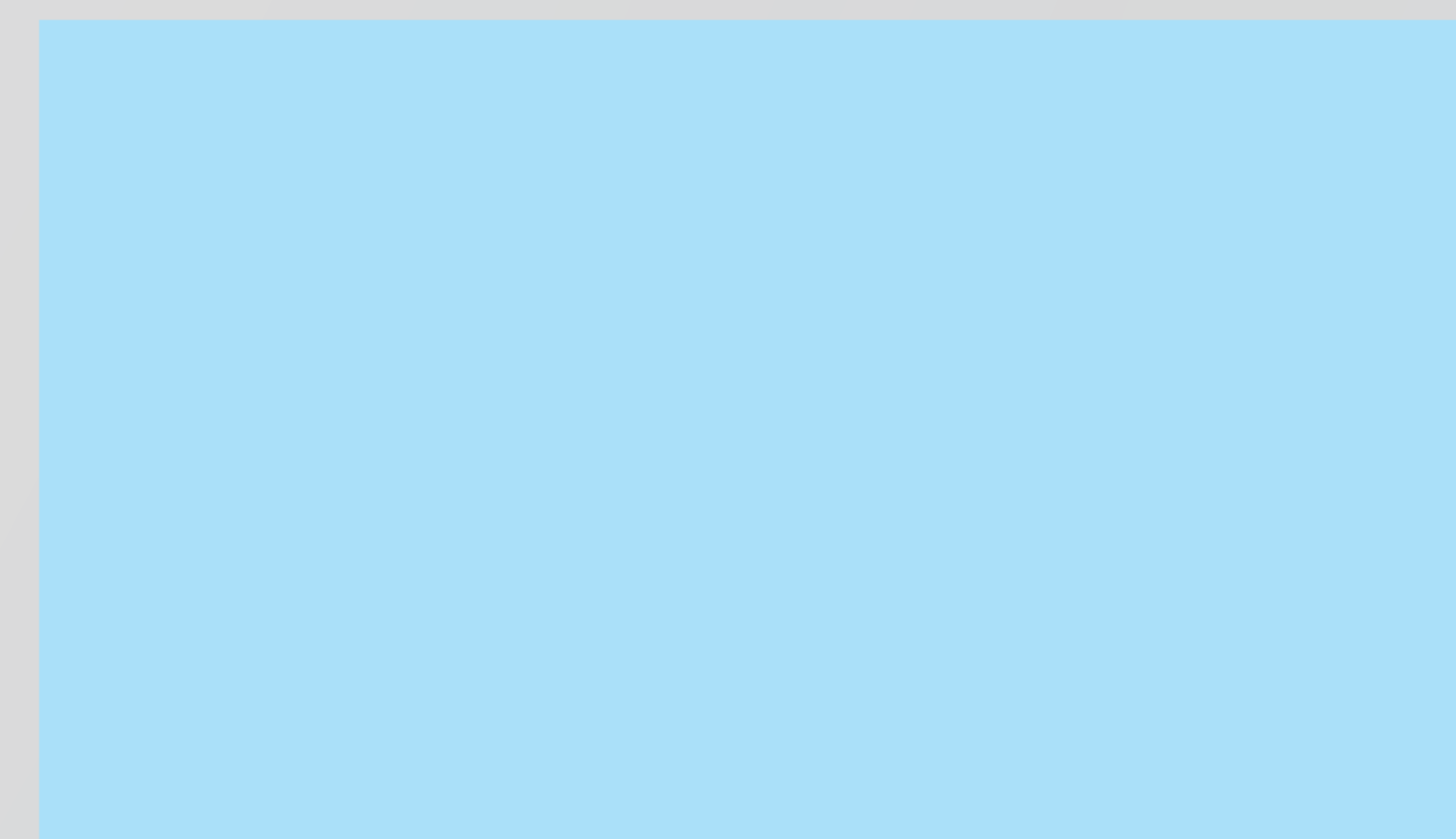
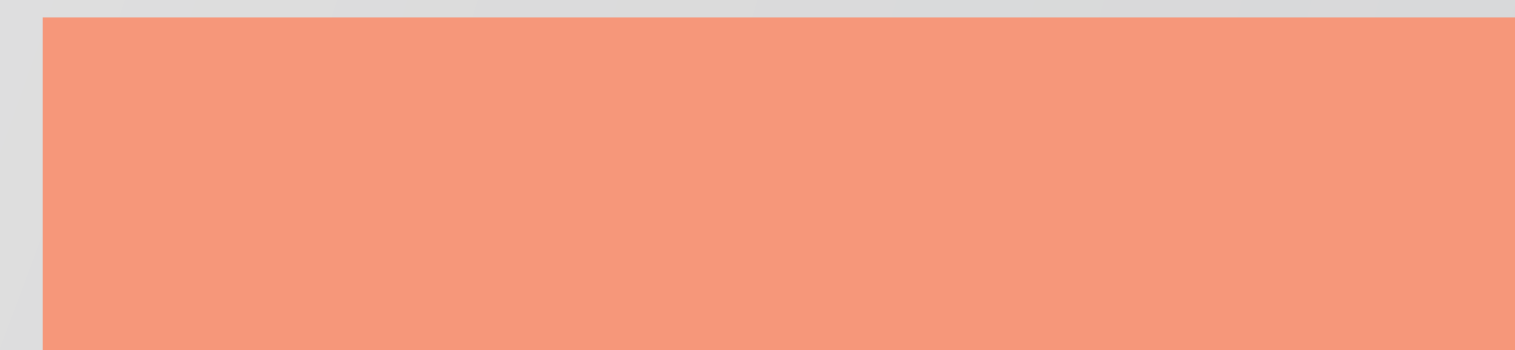
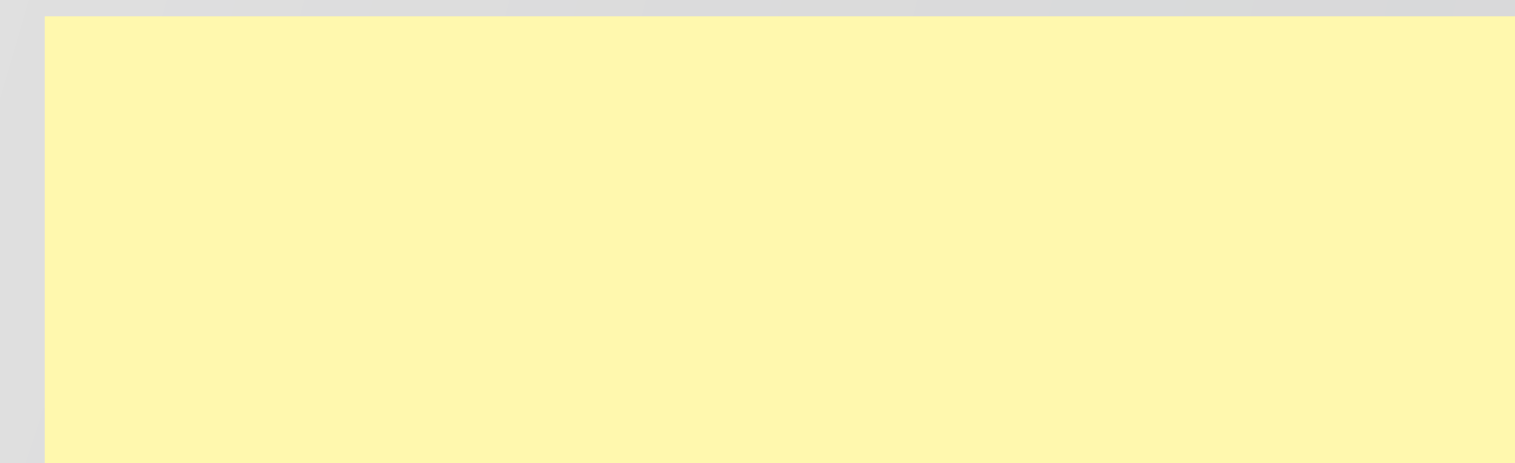
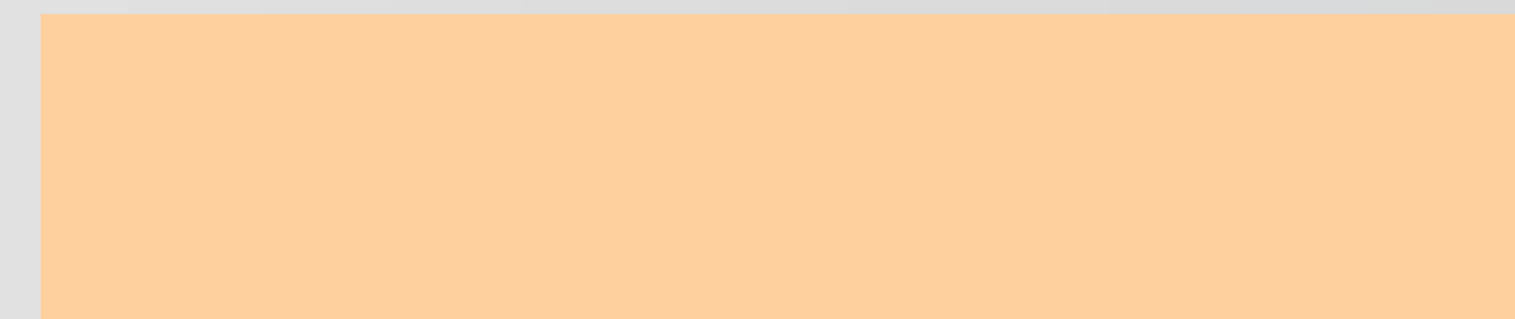



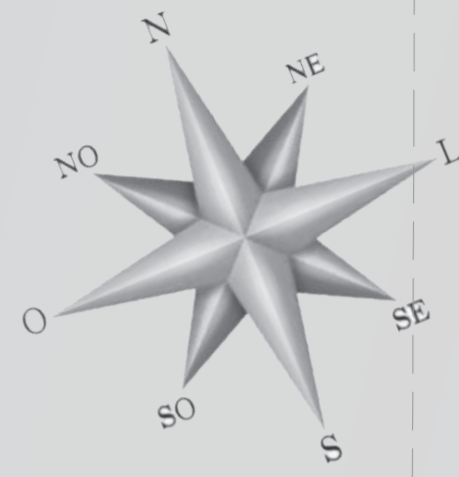

ÁREA CONSTRUÍDA  
ESTACIONAMENTO - 1748,67 m<sup>2</sup>  
JARDIM 159,25 m<sup>2</sup>  
ENTRADA - 57,20 m<sup>2</sup>

- 41- Entrada e saída do estacionamento
- 42- Estacionamento
- 43 - Jardim de inverno
- 44 - Entrada do prédio de tratamento intensivo
- 45 - Laje jardim

45

NÍVEL 06

ESCALA 1:200

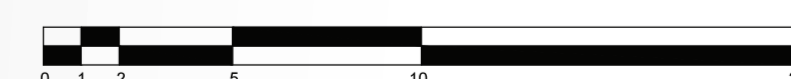





ÁREA CONSTRUÍDA - 604,38 m<sup>2</sup>

NÍVEL 03

ESCALA 1:200

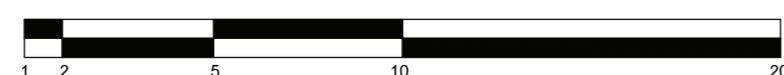

ÁREA CONSTRUÍDA - 661,14 m<sup>2</sup>

NÍVEL 00

ESCALA 1:200

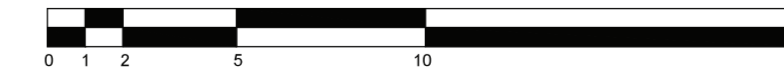

- 46- Quartos para tratamento intensivo com BWC
- 47- Sala para cirurgia Espiritual
- 48- Sala para paciente com necessidade de acompanhamento individual
- 49- Posto de enfermagem
- 50- WC para Médiuns
- 51- Cozinha
- 52-Área de limpeza da cozinha
- 53- Estoque refrigerado
- 54- Estoque seco
- 55- Refeitório
- 56- Saída de serviço
- 57- Secretaria da internação
- 58- Depósito de materiais
- 59- Lavanderia
- 60 - Gás
- 61- Depósito de lixo hospitalar
- 62- Depósito de lixo comum e reciclável
- 63- Deck de contemplação



## FACHADAS E IMPLANTAÇÃO

SEM ESCALA

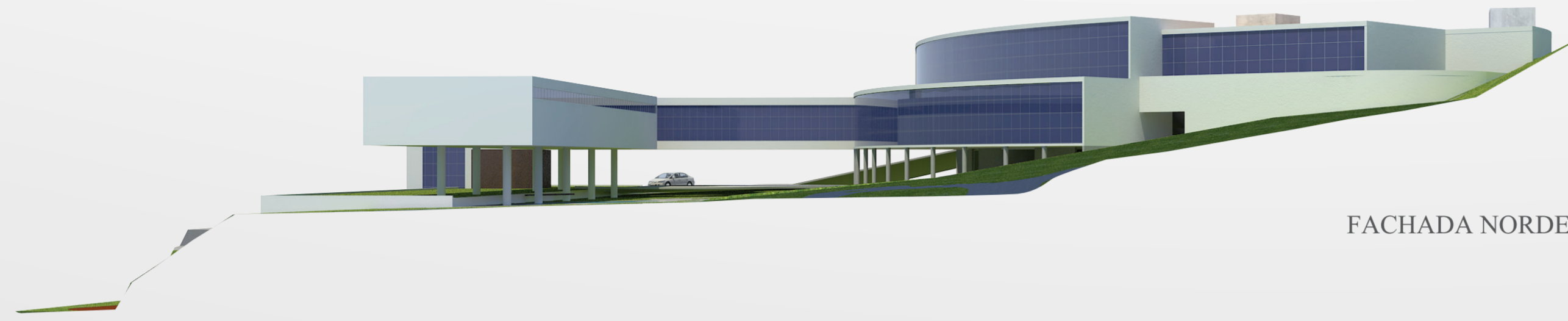

FACHADA NORDESTE

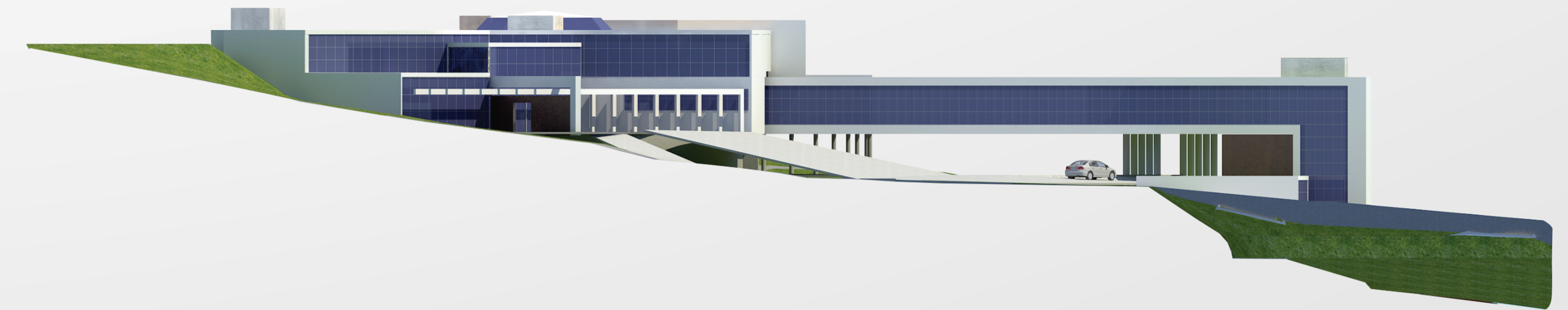

FACHADA SUDOESTE

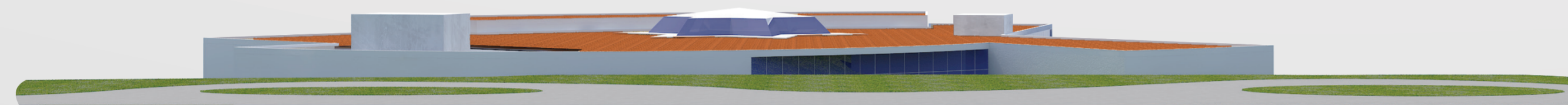

FACHADA NOROESTE

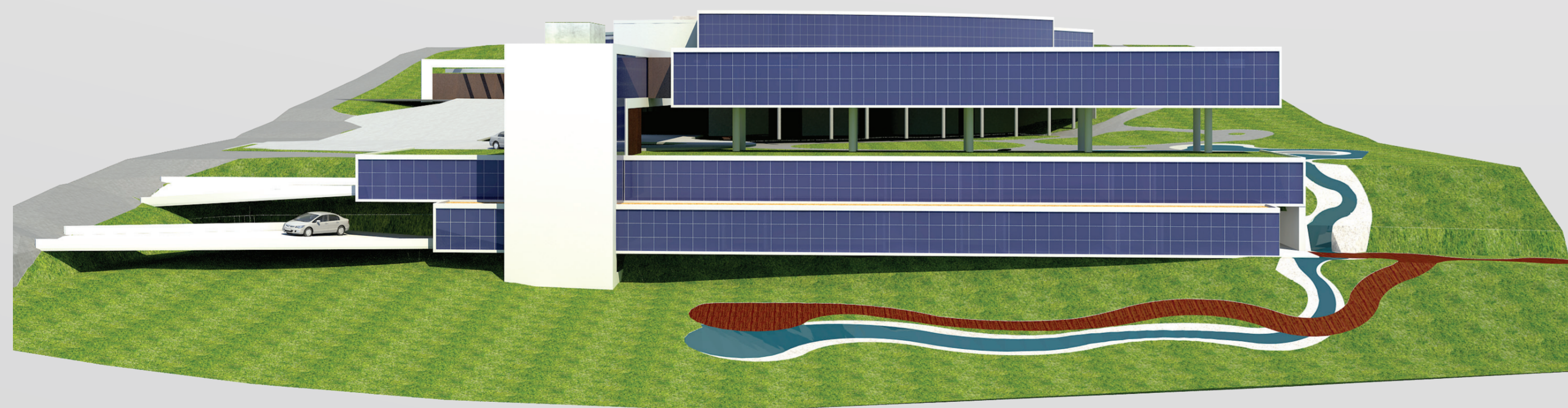

FACHADA SUDESTE

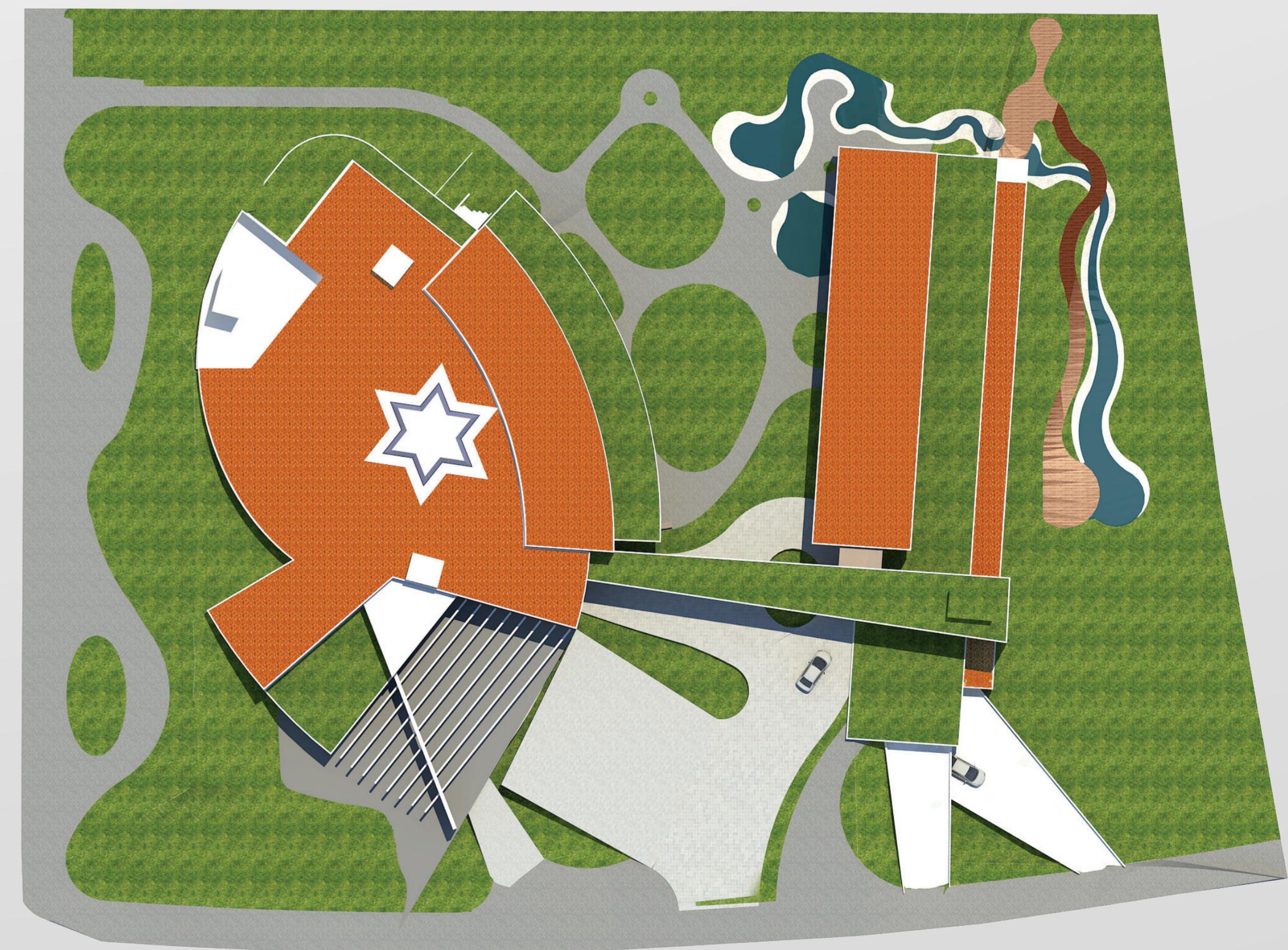

IMPLANTAÇÃO



## PERSPECTIVAS

SEM ESCALA

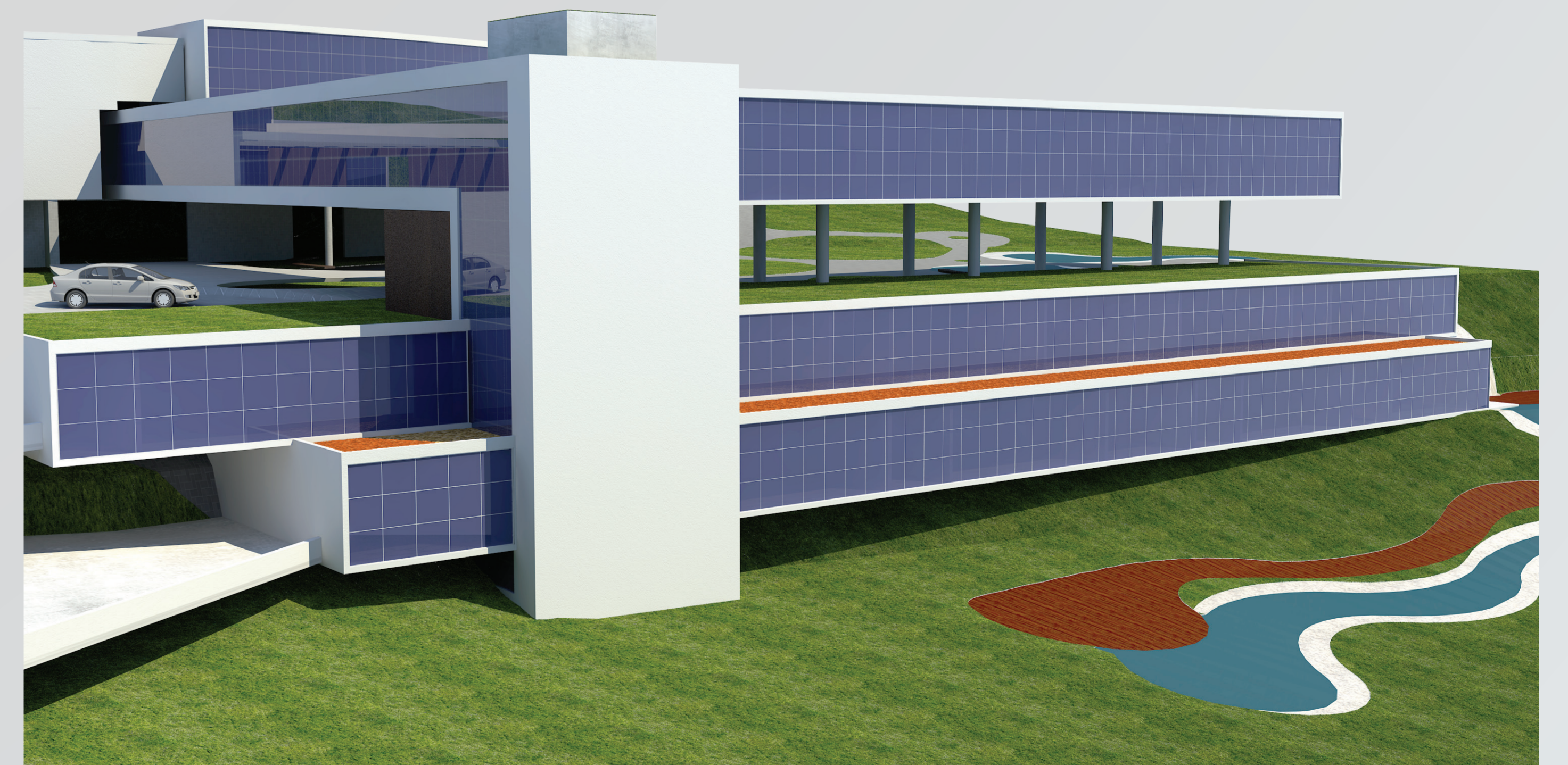
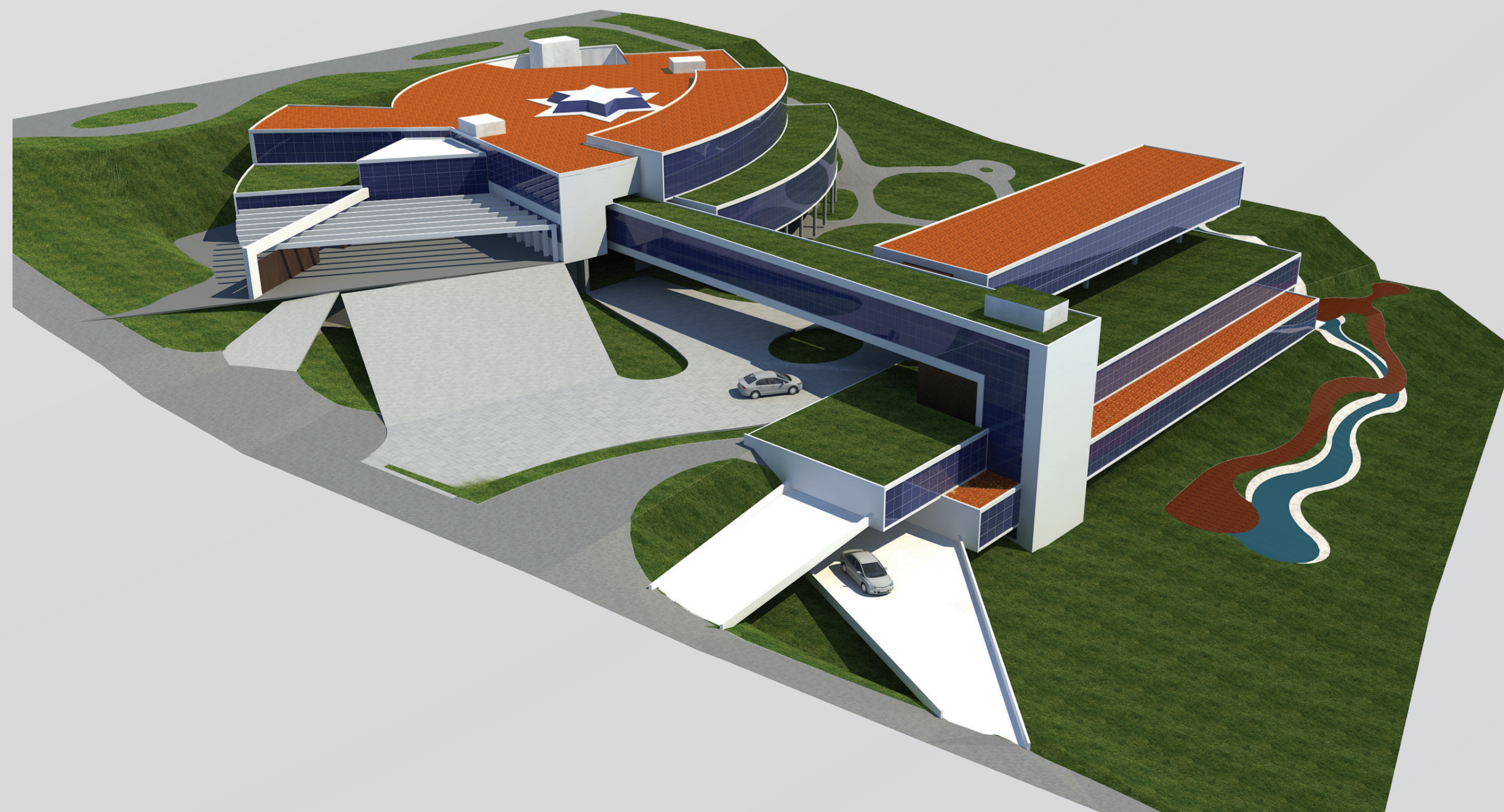
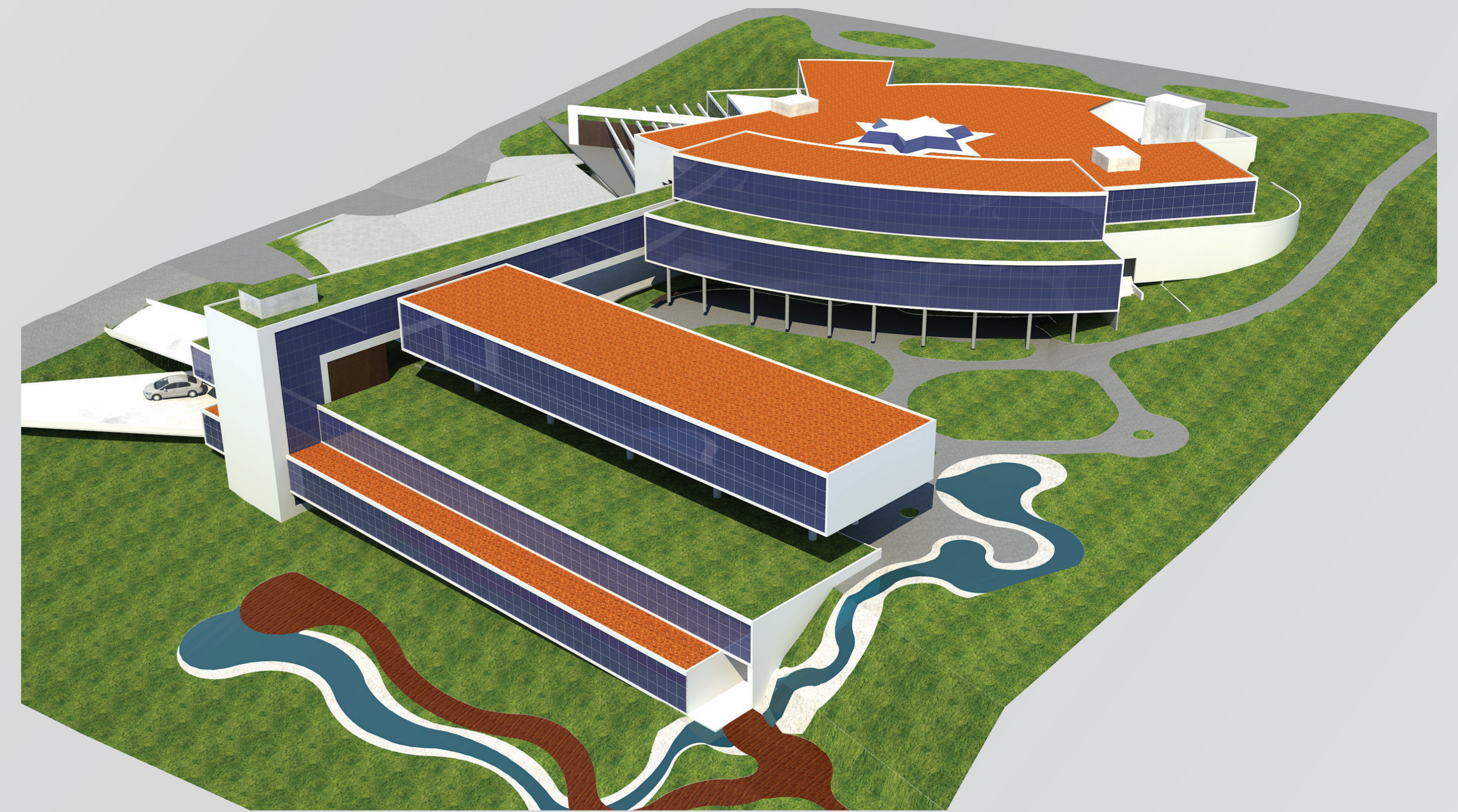
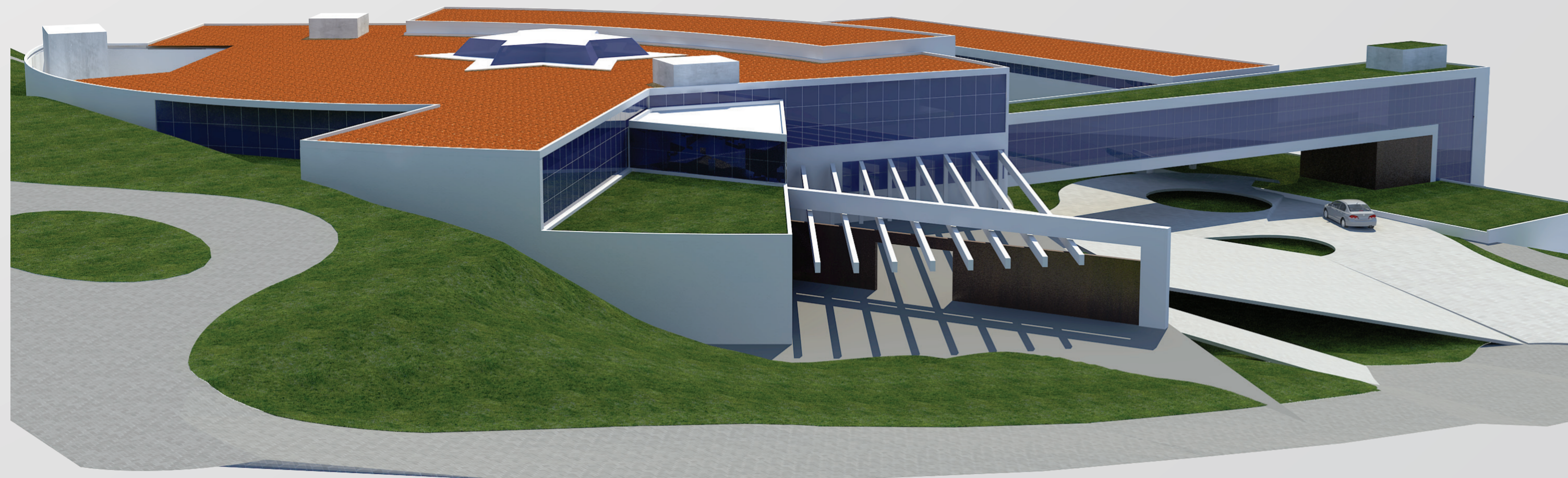



## PERSPECTIVAS

SEM ESCALA

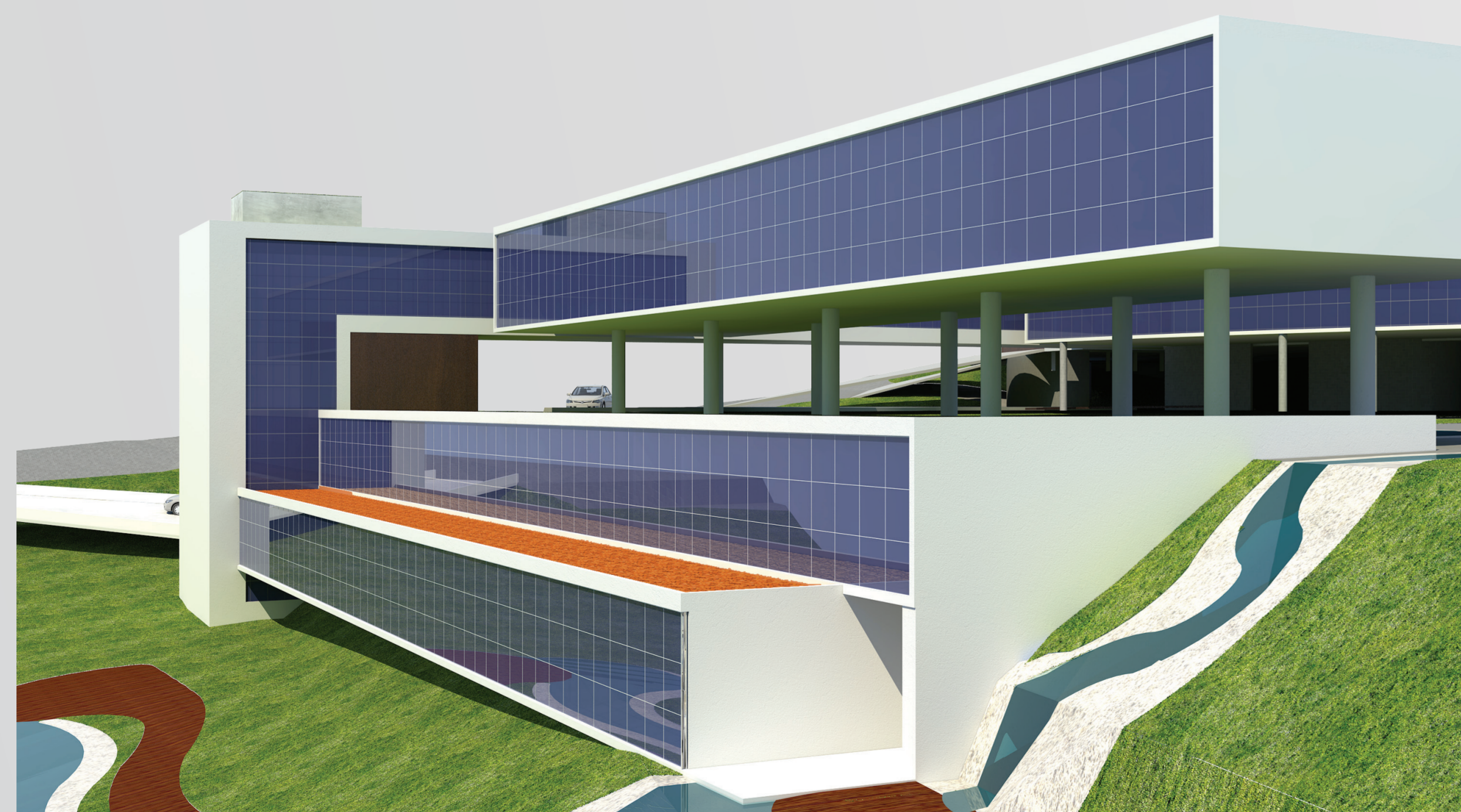
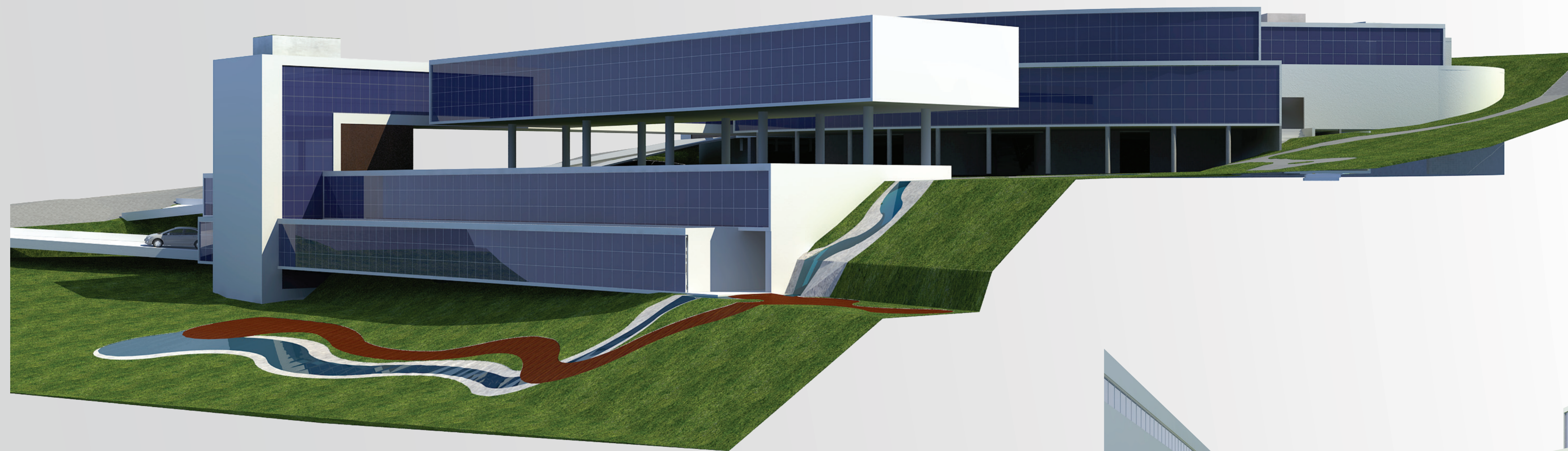



## CORTE AA'

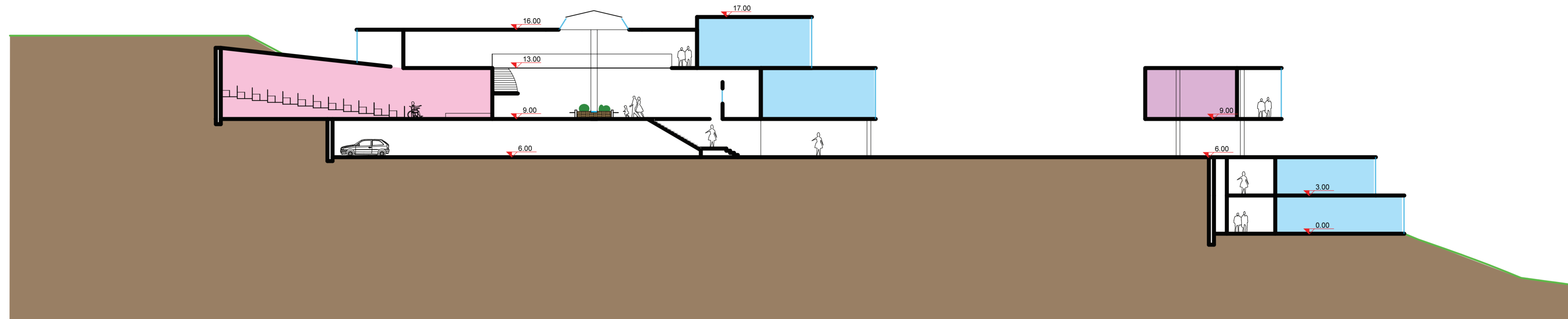

ESCALA 1:200



## BIBLIOGRAFIA

LUIZ, André (Espírito). Nosso lar: A vida nomundo espiritual. [psicografado por Francisco Cândido Xavier. - 61. ed. - 1ª reimpressão - Rio de Janeiro: Federação Espirita Brasileira, 2010.

KARDEC, Allan. 1804-1869. O livro dos espíritos; traduzido por Renata Barboza da Silva, Simone T. NakamuraBele da Silva. - São Paulo: Petít, 1999

SAUSSE, Henri. Biografia de Allan Kardec. in: O que é o espiritismo (38a. ed.). Rio de Janeiro: Federação Espirita Brasileira, 1997.

KARDEC, Allan. Obras Póstumas (14a. ed.). Rio de Janeiro: Federação Espirita Brasileira, 1975.

INCONTRI, Dora. Pedagogia Espírita, um Projeto Brasileiro e suas Raízes. Bragança Paulista (SP): Comenius, 2004.

KARDEC, Allan. 1804-1869. O livro dos médiuns; traduzido por Guillon Ribeiro. - 62. ed. - Rio de Janeiro: Federação Espirita Brasileira, 1996.

TOLEDO, Wenefledo de. Livro passes e curas espirituais. - 25. ed. - Ed. Pensamento, 1993.

ARMOND, Edgard. Passes e Radiações - métodos espíritas de cura. São Paulo: Aliança, 1986

PIRES, Jose Hercula. O Centro Espirita. - 4. ed. - Ed. Paideia, 2010.

## Agradecimentos

Agradeço a Deus que sempre me deu forças pra seguir em frente e correr atrás dos meus objetivos. Aos meus pais que sempre me deram condições de estudar, além de sempre me apoiarem. Minha irmã que está longe no momento, mas foi fundamental para este trabalho. Amo muito os três.

Agradeço a toda minha fam'lia por sempre acreditarem em mim e a todos os meus amigos que me ajudaram durante todos esses anos de faculdade.

Agradeço a meu orientador Paulo Rizzo e a todos os professores que participaram da minha formação, assim como a Jacque, a Ana e a Danusia.

Agradeço ao Emerson por toda a orientação que me deu nessa fase final e a todos os meus amigos que me ajudaram.

Marcela, Caroline, Marília, Alessandra, Felipe, Flávia Mami, Carolina, Elaine, Cecilia, Lucas, Luciano, Juliane, Guilherme, Eveline, Vinicius, Ana, Tadashi, Cintia, Dona Cristina, Mariana, Ciça e muitos outros.

Não podia esquecer de agradecer minha tia Abigail e minha madrinha Adélia que estão sempre presentes.

Se faltou alguém é porque acabou meu tempo, mas saibam que todos estarão sempre em meus pensamentos.

OBRIGADO